



Relatório Anual de Governo 2013

Governo da Bahia

Volume II



**TERRA DE
TODOS NÓS**

GOVERNO DO ESTADO DA BAHIA

RELATÓRIO ANUAL DE GOVERNO 2013

Volume II

SALVADOR, 2014





GOVERNO DA BAHIA

JAQUES WAGNER
Governador do Estado da Bahia

OTTO ROBERTO MENDONÇA DE ALENCAR
Vice-Governador

RUI COSTA DOS SANTOS
Secretário da Casa Civil

JOSÉ SÉRGIO GABRIELLI DE AZEVEDO
Secretário do Planejamento

EDELVINO DA SILVA GÓES FILHO
MANOEL VITÓRIO DA SILVA FILHO
Secretário da Administração

EDUARDO SEIXAS DE SALLES
**Secretário da Agricultura, Pecuária, Irrigação,
Reforma Agrária, Pesca e Aquicultura**

PAULO FRANCISCO DE CARVALHO CÂMERA
Secretário de Ciência, Tecnologia e Inovação

ANTÔNIO ALBINO CANELAS RUBIM
Secretário de Cultura

WILSON ALVES DE BRITO FILHO
Secretário de Desenvolvimento e Integração Regional

MOEMA ISABEL PASSOS GRAMACHO
MARIA MORAES DE CARVALHO MOTA
Secretária de Desenvolvimento Social e Combate à Pobreza

CÍCERO DE CARVALHO MONTEIRO
Secretário de Desenvolvimento Urbano

OSVALDO BARRETO FILHO
Secretário da Educação

MANOEL VITÓRIO DA SILVA FILHO
LUIZ ALBERTO BASTOS PETITINGA
Secretário da Fazenda

JAMES SILVA SANTOS CORREIA
Secretário da Indústria, Comércio e Mineração

OTTO ROBERTO MENDONÇA DE ALENCAR
Secretário de Infraestrutura

ALMIRO SENA SOARES FILHO
Secretário da Justiça, Cidadania e Direitos Humanos

EUGÊNIO SPENGLER
Secretário de Meio Ambiente

ELIAS DE OLIVEIRA SAMPAIO
Secretário de Promoção da Igualdade Racial

PAULO CÉSAR LISBOA CERQUEIRA
Secretário de Relações Institucionais

JORGE JOSÉ SANTOS PEREIRA SOLLÁ
Secretário da Saúde

MAURÍCIO TELES BARBOSA
Secretário da Segurança Pública

NILTON VASCONCELOS JUNIOR
Secretário do Trabalho, Emprego, Renda e Esporte

DOMINGOS LEONELLI NETO
Secretário de Turismo

ROBINSON SANTOS ALMEIDA
Secretário de Comunicação Social

VERA LÚCIA DA CRUZ BARBOSA
Secretária de Políticas para as Mulheres

NESTOR DUARTE GUIMARÃES NETO
Secretário de Administração Penitenciária e Ressocialização

NEY JORGE CAMPELLO
Secretário para Assuntos da Copa do Mundo da FIFA Brasil 2014

EDMON LOPES LUCAS
Chefe do Gabinete do Governador

RUI MORAES CRUZ
Procurador Geral do Estado

CARLOS AUGUSTO BARBOSA COSTA
Secretário Extraordinário para Assuntos da Indústria Naval e Portuária

FERNANDO ROTH SCHMIDT
Secretário Extraordinário para Assuntos Internacionais e da Agenda Bahia

Cel. PM CARLOS AUGUSTO GOMES SOUZA E SILVA
Cel. PM RIVALDO RIBEIRO DOS SANTOS
Chefe da Casa Militar do Governador

GOVERNO DO ESTADO DA BAHIA

Relatório Anual de Governo 2013
Copyright Secretaria do Planejamento
Superintendência de Gestão e Avaliação

JAQUES WAGNER
Governo do Estado da Bahia

JOSÉ SÉRGIO GABRIELLI DE AZEVEDO
Secretaria do Planejamento – SEPLAN

CARLOS ALBERTO DA SILVA BATISTA
CLÓVIS CARIBÉ MENEZES SANTOS
Chefia de Gabinete – SEPLAN

JOSÉ GERALDO DOS REIS SANTOS
Diretoria Geral da SEI

MARIA LÚCIA CUNHA DE CARVALHO
Superintendência de Gestão e Avaliação – SGA

VALÉRIA BARRETO PERUNA
Coordenação do Relatório

Equipe Técnica

ALACIR DANTAS
ANTONIO LEOPOLDO MEIRA
DORA NEUHAUS
POLIANA SAMPAIO DE ALMEIDA PEIXINHO
SILVANA SALOMÃO GÓES FONTES
VERENA DE CARVALHO RAMOS

Interlocutores das Secretarias

Tania Lúcia Britto Oliveira – CASA CIVIL
Andréa Santos Carvalho – GAB GOV
Desinete Fernandes Santana Lima – PGE
Wilson Moreira Cardoso – SAEB
Elizabeth Araújo Cunha –SEAGRI
Nilzete de Matos Carneiro – SEAP
Edmundo Fagundes da Silva / Angela Meira Cezar – SEC
Maria da Purificação Ribeiro da Silva – SECOM
Mônica Baqueiro – SECOPA
Valmara Andrade de Amorim / Rosely Cabral de Carvalho – SECTI
Fabio Barreiros / Morgana Gama de Lima – SECULT
Rogério Condá Correia Barbosa – SEDES
Atahualpa Durão Costa – SEDIR
Lucas Costa Sant Anna / Nair Couto Mamede – SEDUR
Liane Ramos Sampaio – SEFAZ
Elba Alves de Brito – SEINFRA
Nelly Pereira Malheiros – SEINP
Jabson Machado Prado / Aline Bitencourt da Silva – SEMA
Poliana Sampaio de Almeida Peixinho / Maria Consuelo de Carvalho – SEPLAN
Joubert Ferreira da Silva Neto – SEPROMI
Maria Cristina Luz Pinheiro – SERIN
Chaider Gonçalves Andrade – SESAB
Luciana Cândida Ribeiro Chasstinet / Ramon Bomfim Barros – SETRE
Juliana Teixeira Cruz / Rita Escolástica – SETUR
Rosângela De Marco – SICM
Danielle Rodrigues do Santos – SJCDH
Maiara Alves Oliveira – SPM
Osvaldo Silva / Leonor Magarão Paiva Keysselt – SSP

Secretaria do Planejamento - SEPLAN

Avenida Luiz Viana Filho, 2ª Avenida, 250 - Centro Administrativo da Bahia
Cep 41746-900 - Salvador-Bahia-Brasil
Tel.: (71) 3115-3674 - Fax: (71) 3115-3528 - <http://www.seplan.ba.gov.br>



SUMÁRIO

► VOLUME I

Apresentação	8
Contexto: indicadores socioeconômicos e perspectivas	10
Gestão Financeira	29
Principais Realizações de Governo por Eixos	38
Eixo Estruturante I – Inclusão Social e Afirmação de Direitos	39
Eixo Estruturante II – Desenvolvimento Sustentável e Infraestrutura para o Desenvolvimento	99
Eixo Estruturante III – Gestão Democrática do Estado	151

► VOLUME II

Total das Realizações de Governo por Eixo	9
Eixo Estruturante I – Inclusão Social e Afirmação de Direitos	9
Eixo Estruturante II – Desenvolvimento Sustentável e Infraestrutura para o Desenvolvimento	83
Eixo Estruturante III – Gestão Democrática do Estado	141
Anexo I – Municípios por Territórios de Identidade	164

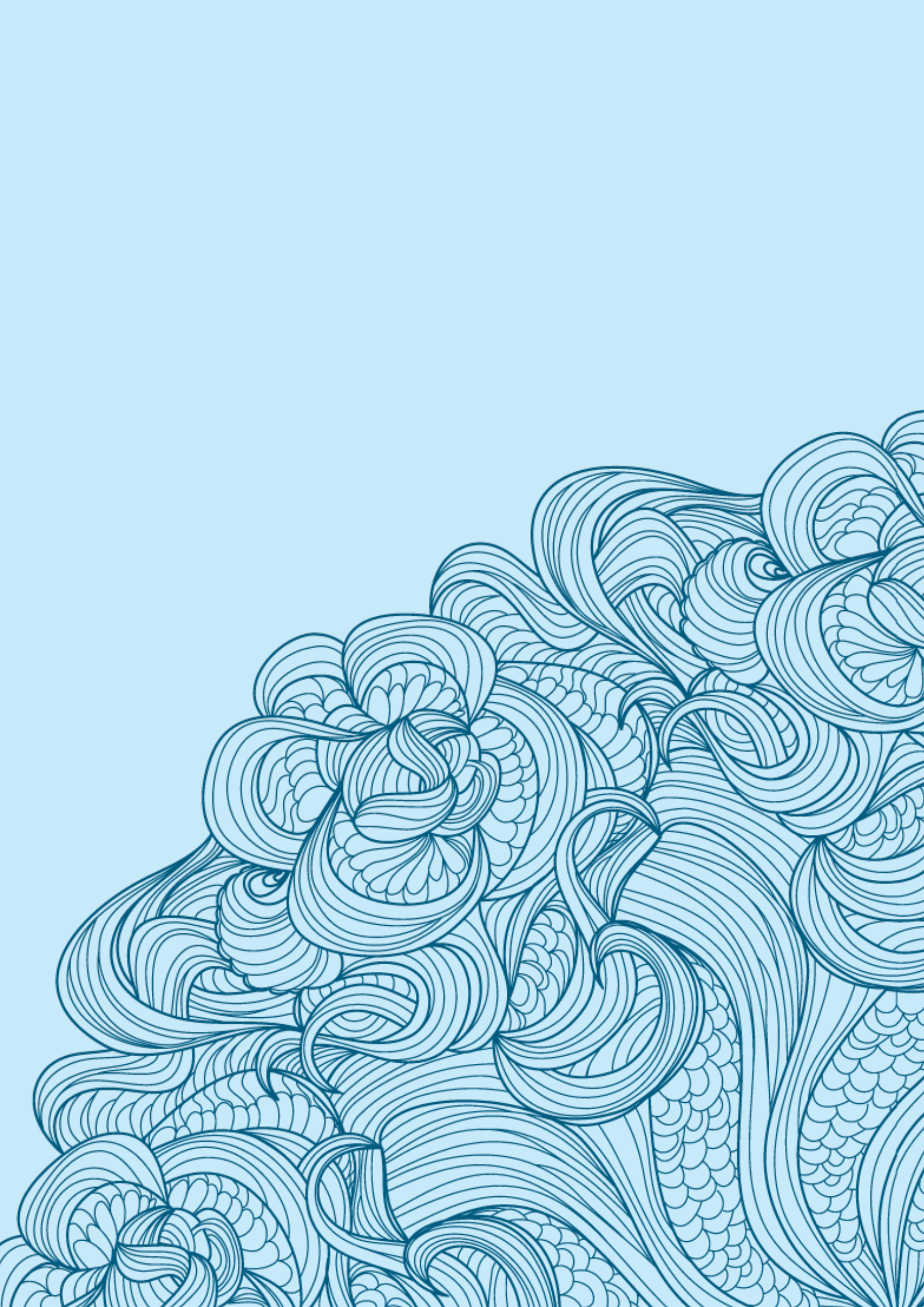

Eixo Estruturante I

INCLUSÃO SOCIAL E AFIRMAÇÃO DE DIREITOS



É consensual entre pesquisadores, formadores de opinião e outros segmentos pensantes e participantes, o reconhecimento de que o atual Estado de Direito herdou um enorme aparato institucional voltado para ações na área social que, tomado em seu conjunto, na prática acaba por reproduzir as desigualdades sociais ao invés de se traduzir em políticas sociais compensatórias das desigualdades originadas no mercado.

O Governo, no plano federal e, especialmente, no estadual, vem imprimindo na área social uma redefinição da articulação entre desenvolvimento econômico e desenvolvimento social. Isso significa, em primeiro lugar, reconhecer que, ao contrário do que postulava a concepção desenvolvimentista dos anos 1950 e 1960, o desenvolvimento social não decorre automaticamente do desenvolvimento econômico. A nova articulação entre política econômica e política social implica no reconhecimento de que aquela contém uma forte dimensão social contextualizada na visão de um ambiente sustentável para gerações futuras.

O Governo da Bahia tem conferido marcada prioridade às políticas de combate à pobreza e de inclusão social, visando garantir maior satisfação das necessidades básicas e qualidade de vida para indivíduos e grupos sociais que se encontram em desvantagem de oportunidades e direitos.

O atual Plano Plurianual 2012–2015, no seu Eixo Estruturante I – Inclusão Social e Afirmação de Direitos, destinou à política social uma expressiva participação no volume de recursos. Foram alocados, para o quadriênio, R\$ 45,5 bilhões, com uma participação em torno de 82,0% no total de recursos para os compromissos do Poder Executivo. Nos orçamentos de 2012 e 2013 foram destinados R\$ 11,5 bilhões e R\$ 14,9 bilhões, respectivamente.

Com nove áreas temáticas e 24 programas, o Eixo I relaciona os programas que englobam os enfoques estratégicos, bem como os compromissos e entregas que buscam incluir socialmente a população menos favorecida, reduzir as desigualdades, combater todas as formas de preconceito e respeitar as diferenças e diversidades de condições e opções que existem na sociedade baiana. A tabela I relaciona as áreas temáticas e programas com os recursos alocados no PPA e Orçamentos 2012 e 2013.

TABELA 1

PPA 2012-2015 - EXECUÇÃO ORÇAMENTÁRIA, POR EIXO, ÁREA TEMÁTICA E PROGRAMA

Bahia, 2012-2013

Em R\$1.000,00

Eixo Estruturante/Área Temática /Programa	PPA 2012 - 2015	Orçamento 2012		Orçamento 2013	
		Valor Atual	Valor Liquidado	Valor Atual	Valor Liquidado
EIXO ESTRUTURANTE - Inclusão Social e Afirmação de Direitos	45.461.923	11.507.077	10.412.293	14.891.844	11.709.646
ÁREA TEMÁTICA Saúde	12.278.349	3.389.242	3.283.628	3.692.534	3.458.509
Programa 100 - Bahia Saudável	12.278.349	3.389.242	3.283.628	3.692.534	3.458.509
ÁREA TEMÁTICA - Educação	16.128.730	3.580.463	3.336.686	4.541.909	3.854.670
Programa 101 - Fortalecimento da Educação Básica	12.422.318	2.688.549	2.573.421	3.562.788	3.083.011
Programa 102 - Alfabetização e Educação de Jovens e Adultos	400.134	70.273	26.257	65.010	31.068
Programa 103 - Educação Profissional	514.525	90.895	48.594	145.536	47.099
Programa 104 - Educação Superior no Século XXI	2.791.754	730.746	688.414	768.576	693.492
ÁREA TEMÁTICA: Segurança Pública	11.388.441	2.865.551	2.782.282	3.432.168	3.133.697
Programa 105 - Pacto pela Vida	11.388.441	2.865.551	2.782.282	3.432.168	3.133.697
ÁREA TEMÁTICA: Cidadania e Direitos Humanos	882.566	288.807	212.589	456.497	265.084
Programa 106 - Promoção, Proteção, Defesa dos Direitos Humanos e Cidadania	32.564	12.913	3.449	13.992	8.872
Programa 107 - Ressocialização: Direito do Interno e do Cumpridor de Penas e Medidas Alternativas	657.241	228.915	164.431	402.689	222.893
Programa 108 - Juventude	46.866	6.755	6.431	5.235	3.229
Programa 109 - Criança e Adolescente	118.476	32.991	31.729	27.631	23.653
Programa 110 - Envelhecimento Ativo	27.418	7.234	6.549	6.949	6.437
ÁREA TEMÁTICA: Desenvolvimento Social	3.265.802	897.699	471.940	1.891.048	488.116
Programa 111 - Proteção Social	123.027	92.624	64.140	62.677	54.114
Programa 112 - Segurança Alimentar e Nutricional	146.812	46.157	42.730	25.461	22.724
Programa 113 - Água para Todos - PAT	2.964.869	749.886	362.148	1.791.914	407.736
Programa 115 - Regularização Fundiária e Reforma Agrária	31.094	9.031	2.923	10.996	3.541
ÁREA TEMÁTICA: Inclusão Produtiva	978.125	307.806	235.458	417.395	233.837
Programa 116 - Vida Melhor - Oportunidade para Quem Mais Precisa	978.125	307.806	235.458	417.395	233.837
ÁREA TEMÁTICA: Gênero, Raça e Etnia	58.453	14.143	6.118	25.343	8.970
Programa 117 - Promoção da Igualdade Racial e Garantia de Direitos	22.318	5.181	2.459	6.737	3.946
Programa 118 - Desenvolvimento Sustentável de Povos e Comunidades Tradicionais	21.833	2.306	1.543	6.174	786
Programa 119 - Enfrentamento da Violência contra as Mulheres	5.667	1.362	877	5.916	1.616
Programa 120 - Autonomia das Mulheres	8.635	5.293	1.239	6.515	2.622
ÁREA TEMÁTICA: Trabalho e Renda	332.268	52.506	33.144	129.266	32.277
Programa 121 - Trabalho Decente	25.998	3.041	2.137	4.885	1.703
Programa 122 - Bom Trabalho: Ampliando Oportunidades	238.840	36.088	21.412	68.631	17.129
Programa 123 - Bahia Solidária: Mais Trabalho e Mais Renda	67.430	13.376	9.595	55.750	13.445
ÁREA TEMÁTICA: Esporte e Lazer	149.189	110.860	50.448	305.684	234.487
Programa 124 - Bahia Esportiva	149.189	110.860	50.448	305.684	234.487

Fonte: PPA 2012-2015, SIPLAN 2012 e FIPLAN 2013 - Em 23/01/2014



As áreas temáticas Educação, Saúde e Segurança Pública receberam investimentos, em 2013, com uma participação de 80,0% do valor total dos recursos destinados ao Eixo I, representando investimento sem projetos e atividades finalísticas da ordem de R\$10,0 bilhões, apresentando um crescimento de 5,0% em relação ao ano anterior. Para 2014 está prevista uma expansão de 8,1%.

Na área da Saúde merecem destaque o apoio financeiro a 2.908 Equipes de Saúde da Família – ESF, um incremento de 3,2% em relação a 2012, quando existiam 2.817 equipes. Foram investidos R\$ 33,4 milhões nos municípios baianos. Outra atividade relevante foi a ampliação das unidades do Serviço de Atendimento Móvel de Urgência – Samu 192, com ampliação da cobertura para 79,0% da população do estado, correspondendo a aproximadamente 12 milhões de habitantes. No total foram entregues 375 ambulâncias, 44 motolâncias e uma ambulância.

A área temática Educação, ocupando o primeiro lugar no volume de recursos, ressalta o Programa Educação Profissional e, neste, o compromisso de “garantir o desenvolvimento dos jovens para uma inserção cidadã na vida social e no mundo do trabalho, por meio da educação profissional técnica de nível médio integrada ao ensino médio e subsequente”.

O Programa Pacto pela Vida, no âmbito da Segurança Pública, realizou a modernização e ampliação do parque tecnológico de informações e telecomunicações do Sistema de Segurança Pública, através da instalação de sete Centros Integrados de Comunicação nas cidades de Feira de Santana, Ibotirama, Itaberaba, Itabuna, Jequié, Porto Seguro e Vitória da Conquista, possibilitando a ampliação do atendimento dos chamados telemáticos de segurança pública no interior do estado, concentrando as chamadas para os serviços de emergência 190, 193 e 197. Foram investidos recursos da ordem de R\$ 7,3 milhões, beneficiando mais de três milhões de pessoas em 128 municípios.

O Programa Água Para Todos – PAT, em seu compromisso de “promover o abastecimento de água, priorizando as comunidades mais carentes de água por meio da exploração dos mananciais superficiais e subterrâneos de recursos hídricos”, beneficiou (direta ou indiretamente) 197 mil famílias em 189 municípios, com a construção de cisternas para consumo humano e estruturas hídricas direcionadas à produção de alimentos e geração de renda.

EIXO ESTRUTURANTE	INCLUSÃO SOCIAL E AFIRMAÇÃO DE DIREITOS
ÁREA TEMÁTICA	SAÚDE
PROGRAMA 100	BAHIA SAUDÁVEL
EMENTA	Construir uma sociedade saudável, ampliando o conceito de saúde de modo que contemple outros aspectos além da prevenção, assistência e recuperação de enfermos.
ÓRGÃO RESPONSÁVEL	SESAB
COMPROMISSO	Fortalecer a Atenção Básica efetivando a mudança do Modelo de Atenção à Saúde no âmbito do Sistema Único de Saúde – SUS.
ÓRGÃO RESPONSÁVEL	SESAB
AÇÕES REALIZADAS	
<p>Apoio financeiro a 2.908 Equipes de Saúde da Família - ESF, incrementando em 3,2% em relação a 2012 quando existiam 2.817 equipes. Investimentos de R\$ 33,4 milhões nos municípios baianos.</p> <p>Apoio técnico aos municípios para ampliação dos Núcleos de Apoio à Saúde da Família – Nasf. Atualmente estão em funcionamento 213 Nasf no Estado, num incremento de 20,3% em relação a 2012 quando existiam 177 núcleos.</p> <p>Realização de educação permanente para os profissionais de saúde que atuam na atenção básica de 349 municípios.</p> <p>Apoio técnico aos 417 municípios na qualificação dos processos de monitoramento e avaliação da atenção básica por meio da publicação de documentos técnicos, informações e índices sobre a saúde da população.</p> <p>Aplicação de R\$ 1,8 milhão em 39 convênios firmados com os municípios para construção de Unidades de Saúde da Família - USF.</p>	
COMPROMISSO	Ampliar as ações de promoção e proteção da saúde e de prevenção de doenças e agravos no âmbito do Sistema Único de Saúde - SUS.
ÓRGÃO RESPONSÁVEL	SESAB
AÇÕES REALIZADAS	
<p>Inspeções em 2.797 estabelecimentos (hospitais, serviços de quimioterapia, radioterapia e terapia renal substitutiva, UTI, serviços de hemoterapia, Bancos de Leite Humano – BLH, farmácias de manipulação, indústrias de alimentos e hospitais) com foco no controle de infecção.</p> <p>Ampliação da Rede Estadual de Laboratórios de Saúde Pública – RELSP coordenado pelo Laboratório Central Professor Gonçalo Muniz – Lacen.</p> <p>Qualificação de 199 profissionais visando à melhoria da informação em saúde nos municípios.</p> <p>Apoio técnico aos municípios para validação, certificação e melhor definição das causas de óbitos no estado.</p> <p>Apoio técnico e financeiro aos 417 municípios nas ações de promoção e proteção da saúde, com ênfase na vigilância epidemiológica.</p> <p>Adequação e atualização do plano estadual de contingência para enfrentamento de epidemia de dengue por meio do uso de <i>softwares</i> e integração das bases de dados disponíveis.</p> <p>Investimento na infraestrutura de combate à dengue pela compra de mais 300 equipamentos. Disponibilidade atual de 430 equipamentos.</p>	



EIXO ESTRUTURANTE	INCLUSÃO SOCIAL E AFIRMAÇÃO DE DIREITOS
ÁREA TEMÁTICA	SAÚDE
PROGRAMA 100	BAHIA SAUDÁVEL
Realização do mestrado profissional em saúde coletiva, área de concentração em epidemiologia em serviços de saúde, e curso de especialização em saúde coletiva, área de concentração em investigação epidemiológica de campo.	
Qualificação de 763 profissionais por meio de dez cursos e 54 seminários/oficinas nas áreas técnicas de vigilância e proteção à saúde.	
Implementação da notificação da violência doméstica e sexual.	
Realização de campanha de vacinação contra a gripe, tendo sido administradas 1.927.070 doses, o que permitiu atingir uma cobertura vacinal de 85,7% e homogeneidade de cobertura de 83,7%, ou seja, 349 municípios com cobertura acima de 80,0%.	
Realização de campanha de vacinação contra poliomielite, tendo sido administradas 923.124 doses, o que permitiu atingir uma cobertura vacinal de 94,7%, e homogeneidade de 71,9%, ou seja, 300 municípios alcançaram uma cobertura vacinal acima de 95,0%.	
Implantação da vacina atenuada tetra viral contra sarampo, caxumba, rubéola e varicela, para crianças de 15 meses de idade.	
COMPROMISSO	Avançar na Política de Assistência Farmacêutica do Sistema Único de Saúde - SUS, assegurando e qualificando o acesso aos medicamentos.
ÓRGÃO RESPONSÁVEL	SESAB
AÇÕES REALIZADAS	
Manutenção das 27 unidades da rede de farmácia popular devendo ser inauguradas cinco unidades com obras finalizadas.	
Atendimento a 97mil usuários do programa "Medicamento em Casa". O programa já foi implantado em 255 municípios.	
Atendimento a 84.636 usuários do SUS com medicamentos dos componentes especializados da assistência farmacêutica e nutracêuticos.	
Atendimento a 6.307 usuários com dispensa de medicamentos em caráter especial exclusivamente do elenco dos protocolos estaduais.	
Adesão de 44 municípios ao programa Farmácia da Bahia. Inaugurada a unidade do município de Andaraí e outras cinco já estão com as obras concluídas. O programa tem como objetivo estruturar e qualificar a aquisição, armazenamento e distribuição de medicamentos nos municípios de pequeno porte do estado.	
Qualificação dos profissionais da área de assistência farmacêutica de 240 municípios para implantação do sistema informatizado de gestão da assistência farmacêutica (Hórus).	
Qualificação do acesso aos medicamentos especializados no Hospital Otávio Mangabeira e no Hospital Manoel Vitorino com a implantação do sistema Hórus-Especializado.	
Apoio técnico a 54 municípios para implantação do Programa Nacional de Qualificação da Assistência Farmacêutica no âmbito do Sistema Único de Saúde – Qualifarsus, que tem por finalidade contribuir no aprimoramento, implementação e integração das atividades da assistência farmacêutica.	

EIXO ESTRUTURANTE	INCLUSÃO SOCIAL E AFIRMAÇÃO DE DIREITOS
ÁREA TEMÁTICA	SAÚDE
PROGRAMA 100	BAHIA SAUDÁVEL
COMPROMISSO	Promover o cuidado integral ao ser humano no curso da vida, considerando a implantação de serviços que atendam às necessidades das políticas geracionais em saúde no âmbito do Sistema Único de Saúde – SUS.
ÓRGÃO RESPONSÁVEL	SESAB

AÇÕES REALIZADAS	
Apoio técnico na implantação de três Centros de Especialidades Odontológicas – CEO e quatro Laboratórios Regionais de Prótese Dentária – LRPD. Atualmente encontram-se em funcionamento 78 CEO e 60 LRPD.	
Monitorados 100,0% dos municípios no acompanhamento das condicionalidades da saúde dos beneficiários do Programa Bolsa Família.	
Qualificação do processo de monitoramento da obesidade e construção de indicador que expresse essa realidade, visando compor o rol de indicadores da Rede Interagencial de Informações para a Saúde – Ripsa-Bahia.	
Credenciamento do Hospital Municipal de Simões Filho e do Hospital Eládio Lasserre, em Salvador, junto ao Ministério da Saúde, para prestação de serviços de vasectomia e laqueadura tubária.	
Realização da 1ª Oficina de formação e implantação da Rede Amamenta e Alimenta Brasil na Bahia, contando com a participação de 29 profissionais de sete municípios das regiões de Feira de Santana e Paulo Afonso.	
Capacitação de 55 profissionais das diversas áreas que trabalham com crianças, adolescentes e suas famílias em situação de violência.	
Realização da videoconferência “Saúde da Mulher: atenção pré-natal e câncer de colo de útero” com o objetivo de qualificar os profissionais, contando com 194 participantes.	
Apoio técnico aos municípios por meio das Diretorias Regionais de Saúde – Dires para realização de atividades do “Outubro Rosa” visando ao controle e prevenção do câncer de mama, além de ações voltadas para a promoção da saúde do homem.	
Capacitação de 40 profissionais dos municípios de São Francisco do Conde, Camaçari, Lauro de Freitas, Salvador, Simões Filho, Madre de Deus e Candeias para implantação do Sistema de Informação de Câncer.	

COMPROMISSO	Promover a equidade e a humanização no cuidado à saúde no Sistema Único de Saúde - SUS das populações historicamente excluídas, discriminadas e/ou estigmatizadas.
ÓRGÃO RESPONSÁVEL	SESAB

AÇÕES REALIZADAS	
Implantação da Rede de cuidados à Pessoa com Deficiência, sendo qualificados o Centro Estadual de Prevenção e Reabilitação da Pessoa com Deficiência, as Obras Sociais Irmã Dulce, em Salvador, e serviços nos municípios de Vitória da Conquista e Feira de Santana.	
Implantação dos serviços de saúde de referência em atenção integral às pessoas com doença falciforme em Alagoinhas, Santo Antônio de Jesus e Santo Amaro.	
Construção da política estadual de saúde da população em situação de rua.	
Implementação do Programa de Combate ao Racismo Institucional em 13 municípios com povos indígenas e oito municípios da região de Santo Antônio Jesus.	
Publicação da Política Estadual de Atenção à Saúde da População Negra.	



EIXO ESTRUTURANTE	INCLUSÃO SOCIAL E AFIRMAÇÃO DE DIREITOS
ÁREA TEMÁTICA	SAÚDE
PROGRAMA 100	BAHIA SAUDÁVEL
Regulamentação da assistência religiosa na rede hospitalar do SUS.	
Apoio à realização da etapa territorial da 5ª Conferência Nacional de Saúde Indígena e do 2º Seminário sobre Saúde dos Povos Indígenas da Bahia.	
Qualificação das equipes da rede de serviços de saúde para o cuidado das populações com doença falciforme, albinos, indígenas, quilombolas, do campo, cigana, assentados/acampados, privada de liberdade, LGBT, em situação de rua e pessoas com deficiência, nos municípios de Alagoinhas, Juazeiro e Santo Antônio de Jesus.	
COMPROMISSO	Ampliar o acesso da população às ações e serviços de média e alta complexidade do Sistema Único de Saúde - SUS, com qualidade e resolutividade.
ÓRGÃO RESPONSÁVEL	SESAB
AÇÕES REALIZADAS	
Realização de mais de 96 mil mamografias, sete mil ultrassonografias e 4,8 mil consultas especializadas por meio do Programa de Rastreamento do Câncer de Mama para mulheres de 50 a 69 anos.	
Implantação de duas centrais de regulação de leitos no sul e sudoeste do estado para atendimento de 79 municípios das regiões de Vitória da Conquista e Itabuna e da Central de Regulação de Leitos da Região Interestadual do Vale do Médio São Francisco (Bahia e Pernambuco).	
Implantação de Comissões de Regulação Fixas que atuam em cinco hospitais e de mais uma comissão móvel que realiza atividades de supervisão de acordo com a necessidade do serviço.	
Realização de treinamento para qualificação profissional dos processos de regulação, controle e avaliação em 95 municípios.	
Apoio técnico aos municípios para implantação do Projeto Olhar Brasil que tem por objetivo reduzir a evasão escolar e as dificuldades de aprendizagem dos alunos do estado, vinculadas ao Programa Saúde na Escola, e dos alfabetizando cadastrados no Programa Brasil Alfabetizado.	
Implantação da política de hospitais de pequeno porte que visa garantir a manutenção das unidades municipais com até 30 leitos e população menor que 31 mil habitantes. Adesão de 46 municípios com previsão de que mais 152 sejam incorporados.	
Qualificação do processo de aquisição material das unidades hospitalares por meio de curso de capacitação nos hospitais gerais Menandro de Faria, em Lauro de Freitas, e Ernesto Simões Filho, em Salvador.	
Acompanhamento periódico dos indicadores de impacto estipulados na avaliação de desempenho firmados mediante assinatura de um termo de compromisso de gestão das 41 unidades hospitalares da rede própria estadual que contam com 6.170 leitos de internação.	
Implantação de Unidade de Alta complexidade em Oncologia no Hospital de Caetité.	
Habilitação do serviço de Terapia Renal Substitutiva em nefrologia no município de Ribeira do Pombal. Habilitação do serviço Nefrovita no município de Lauro de Freitas e no Hospital Ana Nery, em Salvador, como centros de referência em nefrologia.	
Realização de pequenas reformas em oito unidades hospitalares da rede própria estadual.	
Reforma do novo Hospital São Jorge, do Hospital Geral do Estado II e do prédio anexo ao Hospital Geral Roberto Santos, em Salvador, e do Hospital Geral Prado Valadares, em Jequié. Obras em andamento.	
Aquisição de equipamentos de informática para as unidades da rede estadual.	
Ampliação do número de transplantes de órgãos e tecidos com utilização de aeronaves e ônibus visando dar maior agilidade no transporte destes. Foram realizados 533 transplantes.	

EIXO ESTRUTURANTE	INCLUSÃO SOCIAL E AFIRMAÇÃO DE DIREITOS
ÁREA TEMÁTICA	SAÚDE
PROGRAMA 100	BAHIA SAUDÁVEL
<p>Capacitação profissional dos grupos de apoio à doação em Barreiras, Teixeira de Freitas, Porto Seguro, Ilhéus e no Oeste para aprimoramento das atividades desenvolvidas no processo doação – transplantes.</p> <p>Realização do II Fórum de Terapia Renal Substitutiva para profissionais envolvidos na doação de transplantes e do II Encontro do Grupo de Apoio à Doação para qualificação de captação de doadores de órgãos.</p> <p>Realização das atividades educativas por meio do programa Educa Transplantes e do projeto empresa com entrevistas em rádios, jornais e televisão.</p> <p>Capacitação de enfermeiros para enucleação (procedimento cirúrgico onde o globo ocular é removido) e curso de morte encefálica para médicos, realizadas no Conselho Regional de Medicina da Bahia - Creneb/BA.</p>	
COMPROMISSO	Implantar a rede de serviços para o cuidado materno-infantil no Sistema Único de Saúde – SUS-Bahia, contribuindo efetivamente para a melhoria das condições de vida e a redução da morbimortalidade.
ÓRGÃO RESPONSÁVEL	SESAB
AÇÕES REALIZADAS	
<p>Implantação do programa estadual em triagem pré-natal com capacitação de 1.118 profissionais da atenção básica de 416 municípios e distribuição de 62.403 kits de coleta do papel filtro, tendo sido realizados 61.463 exames em 7.683 gestantes.</p> <p>Interligação das maternidades aos cartórios para registro de nascimento no ambiente hospitalar. O Instituto de Perinatologia da Bahia – Iperba foi a primeira maternidade interligada e já apresentaram propostas as unidades: Maternidade de Referência Professor José Maria de Magalhães Neto, Hospital Geral João Batista Caribé, Casa de Parto Normal Mansão do Caminho, Hospital Geral Menandro de Faria e as unidades dos municípios de Campo Formoso e Vitória da Conquista.</p> <p>Realização do I Encontro Estadual de Atenção Integrada às Doenças Prevalentes na Infância – AIDPI neonatal com a participação de 61 profissionais de 27 municípios baianos.</p> <p>Realização de quatro cursos na atenção humanizada ao recém-nascido de baixo peso - Metodologia Canguru – em parceria com o centro de formação estadual do Hospital Geral Roberto Santos, para 149 profissionais de 12 unidades hospitalares dos municípios de Guanambi, Salvador, Camaçari, Santo Antônio de Jesus, Ilhéus, Itabuna, Valença e Feira de Santana.</p> <p>Realização do “Encontro das Câmaras Técnicas de Análise de Óbitos Maternos, de Mulheres em Idade Fértil - MIF, Infantis e Fetais”, com a participação de 123 profissionais de 31 municípios e outras entidades técnicas e de classe de cerca de 30 municípios.</p> <p>Implantação da Rede Cegonha nos municípios de Barreiras, Ibotirama, Santa Maria da Vitória, Porto Seguro, Eunápolis, Alagoinhas, Ribeira do Pombal, Cruz das Almas, Santo Antônio de Jesus, Camaçari e Salvador. Acompanhamento da elaboração dos Planos de Ação Regional em 17 regiões de saúde, sendo que seis já estão com os planos aprovados na Comissão Intergestores Bipartite. São elas: Santo Antônio de Jesus, Ibotirama, Barreiras, Itapetinga, Guanambi e Teixeira de Freitas.</p> <p>Realização de três treinamentos para 92 profissionais que atuam na atenção básica e maternidades da Região Metropolitana de Salvador – RMS em direitos sexuais e reprodutivos.</p> <p>Realização de treinamento dos sistemas de informação de controle do câncer e de acompanhamento do pré-natal para 67 técnicos da área de saúde da mulher das Dires.</p> <p>Realização do I Simpósio Estadual de Prematuridade com as maternidades da rede pública e privada da RMS com o objetivo de abordar medidas preventivas e evidências científicas sobre o tratamento do parto prematuro.</p>	



EIXO ESTRUTURANTE	INCLUSÃO SOCIAL E AFIRMAÇÃO DE DIREITOS
ÁREA TEMÁTICA	SAÚDE
PROGRAMA 100	BAHIA SAUDÁVEL
Realização do III Seminário de Aleitamento Materno e curso de manejo da lactação, com a participação de 120 profissionais da RMS.	
Realização de oficina de vigilância do óbito materno, infantil e fetal em Vitória da Conquista com a participação de 110 profissionais dos municípios da região e atualização de 59 profissionais.	
Realização de cursos de manejo básico de HIV/Sífilis/HTLV/Sífilis para profissionais de 23 municípios.	
Realização do curso de Atenção Integrada às Doenças Prevalentes na Infância Neonatal, nas regiões de Brumado e Serrinha, contemplando 51 profissionais de 14 municípios e para 28 facilitadores, além de 25 profissionais no curso de especialização de enfermagem em pediatria e neonatologia.	
Apoio técnico à realização do curso de AIDPI neonatal para 32 profissionais de saúde que atuam na atenção à saúde da criança no município de Salvador.	
COMPROMISSO	Expandir, qualificar e humanizar a rede de urgência e emergência no Sistema Único de Saúde – SUS-Bahia.
ÓRGÃO RESPONSÁVEL	SESAB
AÇÕES REALIZADAS	
Elaboração de Plano de Ação para organização da rede de atenção às urgências do sul do estado já aprovados pelo Ministério da Saúde - MS, contemplando os municípios das regiões de Valença, Jequié, Ilhéus e Itabuna. Outros nove planos das regiões de Vitória da Conquista, Itapetinga, Guanambi, Teixeira de Freitas, Porto Seguro, Senhor do Bonfim, Juazeiro, Serrinha e Santa Maria da Vitória estão em análise pelo MS.	
Realização de oficinas nos municípios de Barreiras, Santa Maria da Vitória, Teixeira de Freitas, Juazeiro, Alagoinhas, Feira de Santana, Vitória da Conquista, Santo Antônio de Jesus, Cruz das Almas e da RMS para discussão dos planos de ação das redes de urgências e emergências.	
Qualificação do atendimento às urgências com a formação de uma instância colegiada para deliberar sobre as ações e serviços ofertados à população na RMS.	
Implantação do Acolhimento com Classificação de Risco – ACCR em 13 unidades da rede própria estadual: Hospital Geral Roberto Santos, Hospital Geral de Camaçari, Maternidade Tsylla Balbino, Iperba, Hospital Geral de Itaparica, Unidade de Emergência de Pirajá, Hospital Geral Prado Valadares, Hospital Geral João Batista Caribé, Hospital Regional de Santo Antônio de Jesus, Hospital do Subúrbio, Maternidade José Maria de Magalhães Neto, Unidade de Pronto Atendimento – UPA de Roma e o Hospital Geral de Vitória da Conquista. O ACCR qualifica a assistência nas unidades na medida em que permite aos profissionais estabelecer prioridade de atendimento de acordo com o risco e gravidade da doença que levou o usuário ao serviço.	
Construção da linha de cuidado para atendimento às pessoas com Infarto Agudo do Miocárdio – IAM, com definição de fluxos de atendimento e desenho da rede de serviços disponível. Esta linha encontra-se em análise na CIB/BA.	
Elaboração do protocolo de classificação de risco único e cartilha de implantação das redes regionais de atenção à saúde do estado.	
Monitoramento e acompanhamento das 18 UPA nos municípios de Salvador (três unidades), Candeias, Caetité, Juazeiro, Vera Cruz, Bom Jesus da Lapa, Luís Eduardo Magalhães, Seabra, Santa Maria da Vitória, Irecê, Itapetinga, Cruz das Almas, Capim Grosso, Porto Seguro, Prado e Macaúbas.	
Manutenção das UPA de Roma e do Subúrbio, em Salvador, que estão sob gestão do Governo do Estado.	
Construção de cinco UPA, sendo duas em Salvador (Roberto Santos e Águas Claras), uma em Feira de Santana, uma em Barreiras e uma em Vitória da Conquista. Ação em andamento.	

EIXO ESTRUTURANTE	INCLUSÃO SOCIAL E AFIRMAÇÃO DE DIREITOS
ÁREA TEMÁTICA	SAÚDE
PROGRAMA 100	BAHIA SAUDÁVEL
<p>Ampliação das unidades do Serviço de Atendimento Móvel de Urgência – Samu 192 (ampliação da cobertura para 79% da população do Estado da Bahia, cerca de 12,0 milhões de habitantes). No total foram entregues 375 ambulâncias, 44 motolâncias e uma ambulância.</p> <p>Apoio financeiro a 178 municípios dos 256 habilitados pelo MS para o funcionamento do Samu 192.</p> <p>Ampliação da oferta de serviços de transporte seguro neonatal de 19 para 22 em 18 regiões por meio do Samu – 192.</p>	
COMPROMISSO	Consolidar a rede de hematologia e hemoterapia do Estado da Bahia para atender à demanda do Sistema Único de Saúde – SUS
ÓRGÃO RESPONSÁVEL	SESAB
AÇÕES REALIZADAS	
<p>Ampliação do atendimento na área de hematologia e hemoterapia pela Fundação de Hematologia e Hemoterapia da Bahia – Hemoba, sendo realizados 76.054 atendimentos hematológicos e produzidas 189.333 bolsas de hemocomponentes.</p> <p>Disseminação da cultura de doação voluntária de sangue com a fidelização de 7.856 doadores que passaram a doar sangue periodicamente.</p> <p>Qualificação do processo de captação com a implantação da doação de plaquetas por aférese na Unidade de Coleta e Transfusão – UCT do município de Juazeiro.</p> <p>Treinamento na área de hematologia da equipe de enfermagem da Rede de Urgência e Emergência no cuidado a paciente portador de hemofilia e da equipe da Unidade de Coleta e Transfusão, em Juazeiro, para atendimento aos pacientes portadores de coagulopatias hereditárias, sendo capacitados 397 profissionais da rede hematológica e hemoterápica do estado.</p> <p>Implantação do laboratório de Teste de Ácido Nucléico e levantamento dos casos de coagulopatias hereditárias na região de Barreiras.</p> <p>Inauguração da Unidade de Coleta e Transfusão em Teixeira de Freitas.</p>	
COMPROMISSO	Fortalecer o controle social em saúde com gestão democrática e participativa e ampliação dos canais de diálogo com a sociedade para a consolidação do Sistema Único de Saúde – SUS-Bahia.
ÓRGÃO RESPONSÁVEL	SESAB
AÇÕES REALIZADAS	
<p>Realização do curso de educação permanente com conselheiros municipais de saúde das regiões de Alagoinhas e Santa Maria da Vitória sendo capacitados cerca de 80 conselheiros.</p> <p>Apoio técnico: ao curso de educação popular em saúde, em Lauro de Freitas; ao I Congresso Estudantil da Universidade Federal do Recôncavo Baiano, em Cruz das Almas; ao projeto de extensão do Instituto de Humanidades, Artes e Ciências Professor Milton Santos – IHAC da Universidade Federal da Bahia - Ufba; ao Programa Promoção da Saúde em uma área remanescente de Quilombo, produção artística, educação popular e planejamento intersetorial em saúde no município de Maragogipe, sendo beneficiados cerca de 150 estudantes e 30 conselheiros municipais de saúde.</p> <p>Realização do curso de educação popular para Agentes Comunitários de Saúde – ACS e Agentes de Vigilância em Saúde – AVS promovido pelo MS e pela Fundação Oswaldo Cruz – Fiocruz.</p> <p>Apoio técnico na construção de curso para qualificação dos conselheiros municipais de saúde de Salvador e a construção do projeto do Centro Estadual de Educação Popular, Práticas Integrativas de Saúde e Cultura – Cepisc Rufino, a ser implantado no Vale do Capão, no município de Palmeiras.</p>	



EIXO ESTRUTURANTE	INCLUSÃO SOCIAL E AFIRMAÇÃO DE DIREITOS
ÁREA TEMÁTICA	SAÚDE
PROGRAMA 100	BAHIA SAUDÁVEL
Realização dos encontros presenciais do curso nacional de ativação para o desenvolvimento da prática do controle social no SUS, do Programa Qualiconselhos da Escola Estadual de Saúde Pública – EESP em parceria com a Escola Nacional de Saúde Pública – ENSP e com a Fiocruz, nos municípios de Barreiras, Jacobina, Guanambi, Feira de Santana, Salvador, Cruz das Almas, Vitória da Conquista e Itabuna com a participação de 202 conselheiros de 76 municípios.	
Apoio à Conferência Municipal de Saúde de Madre de Deus.	
Realização de nove plenárias regionais de conselheiros de saúde, com a participação de cerca de um mil conselheiros e da plenária estadual para eleição dos representantes junto à plenária nacional, promovida pelo Conselho Nacional de Saúde.	
Realização da capacitação de ouvidores na área da saúde com o objetivo de descentralizar e qualificar o serviço da rede SUS no estado. Foram capacitados 30 novos ouvidores e treinados 60 ouvidores da Rede SUS-BA.	
Articulação com outros estados e com o governo federal para qualificação das práticas das ouvidorias, no âmbito do SUS, bem como garantia do acesso aos serviços no período da Copa do Mundo Fifa 2014.	
COMPROMISSO	Ampliar a qualidade do Sistema Único de Saúde – SUS – Bahia, modernizando e fortalecendo os mecanismos de gestão e expandindo sua base científica, tecnológica e produtiva.
ÓRGÃO RESPONSÁVEL	SESAB
AÇÕES REALIZADAS	
Realização de 3.380 auditorias pelo componente estadual do Sistema Nacional de Auditoria do SUS visando à qualificação no uso dos recursos.	
Realização de cooperação técnica com a Organização Panamericana da Saúde para manutenção de equipamentos médicos.	
Monitoramento do Sistema Estadual de Apropriação de Gastos Públicos em Saúde em 13 unidades da rede estadual, tendo por objetivo garantir controle dos gastos.	
Realização de seminário da Rede de Políticas Informadas por Evidências com a participação de 40 profissionais, iniciativa da Organização Panamericana da Saúde, com o objetivo de induzir a formulação de políticas com a utilização da melhor evidência científica disponível.	
Implantação de 28 Comissões Intergestores Regionais em atendimento ao Decreto Presidencial nº. 7.508/2011 que regulamenta o SUS.	
Realização de nove oficinas de pactuação de diretrizes, objetivos e metas em consonância com os planos nacional e estadual de saúde para o período de 2013–2015 envolvendo todos os municípios do estado, onde foram pactuados 48 indicadores refletindo o estado de saúde da população.	
Apoio técnico aos municípios com a publicação do manual técnico de apoio à elaboração dos Planos Municipais de Saúde e de reestruturação dos Fundos Municipais de Saúde.	
COMPROMISSO	Consolidar a política de gestão do trabalho e da educação na saúde, com vistas à qualificação e humanização das práticas de gestão e do cuidado em atendimento aos princípios e diretrizes do Sistema Único de Saúde – SUS.
ÓRGÃO RESPONSÁVEL	SESAB
AÇÕES REALIZADAS	
Sanção da lei de Plano de Cargos, Carreiras e Vencimentos para médicos.	
Seleção e contratação de 60 médicos por meio do Regime Especial de Direito Administrativo – Reda, além de outros 82 profissionais da área da saúde e 12 da área administrativa.	

EIXO ESTRUTURANTE	INCLUSÃO SOCIAL E AFIRMAÇÃO DE DIREITOS
ÁREA TEMÁTICA	SAÚDE
PROGRAMA 100	BAHIA SAUDÁVEL
<p>Realização da 10ª edição do Permanecer SUS, que se encontra implantado em 14 unidades hospitalares da rede própria, sendo que aproximadamente 600 estudantes dos diversos cursos da área da saúde integram o programa. Este projeto além de qualificar a formação profissional, aproximando o estudante de graduação do serviço de saúde, permite qualificar o processo de acolhimento aos usuários que procuram os serviços de saúde.</p>	
<p>Realização pela Escola Estadual de Saúde Pública de sessões temáticas, seminários e encontros para qualificação profissional na área da saúde, com participação de cerca de 620 profissionais.</p>	
<p>Realização da I Mostra Científica do SUS Bahia: educando para a saúde e do I Congresso Baiano de Gestão do Trabalho e Educação na Saúde, com participação de 657 profissionais com o objetivo de fortalecer a área de gestão do trabalho e educação na saúde no âmbito municipal.</p>	
<p>Realização dos cursos de formação de mediadores do programa de estágio de vigência do SUS e do curso nacional de ativação para o desenvolvimento da prática do controle social no SUS do Programa Qualiconselhos, tendo participado cerca de 260 profissionais.</p>	
<p>Formação de 82 profissionais de nível técnico na área de enfermagem e odontologia nos municípios de Itiúba, Cruz das Almas, Santa Rita de Cássia e Sapeaçu por meio da Escola de Formação Técnica em Saúde – EFTS.</p>	
<p>Iniciada a formação de 911 profissionais no curso Técnico de ACS dos municípios Retiroândia, Barra do Rocha, Guanambi, Rio de Contas, Conde, Maragogipe, Nova Canaã, Nova Redenção, Euclides da Cunha, Cansanção, Ouroândia, São José do Jacuípe, Aporá, Ouricangas, Ibotirama, Itagimirim, Porto Seguro, Guaratinga e Lajedão.</p>	
<p>Iniciada a formação de 86 profissionais nos cursos de auxiliar e técnico de saúde bucal dos municípios de Santo Amaro, Luís Eduardo Magalhães, Nordestina, Marcionílio Souza, Mairi, Santo Antônio de Jesus, Cruz das Almas, Santo Amaro, Abaré e Brumado.</p>	
<p>Iniciada a formação de 120 profissionais no curso de Técnico de Enfermagem ofertado pela EFTS da SESAB.</p>	
<p>Reestruturação do Comitê Estadual de Humanização que visa apoiar a gestão na formulação e implementação de políticas de saúde no Estado.</p>	
COMPROMISSO	Promover a atenção integral às pessoas com transtorno mental e/ou usuário de crack, álcool e de outras drogas no âmbito do SUS-Bahia.
ÓRGÃO RESPONSÁVEL	SESAB
AÇÕES REALIZADAS	
<p>Aprovação dos Serviços Hospitalares de Referência nos municípios de Seabra, Luís Eduardo Magalhães, Jequié, Ilhéus e Vitória da Conquista. Serão 29 leitos para atendimento às pessoas com transtorno mental e/ou usuários de álcool e de outras drogas.</p>	
<p>Construção dos Planos de Ação das Redes de Atenção Psicossocial por meio de apoio técnico aos municípios, em todas as regiões do estado, e apoio técnico a 29 municípios para a implantação da Rede de Atenção Psicossocial.</p>	
<p>Implantação do novo Centro de Atenção Psicossocial em Salvador, sob gestão estadual do Centro de Atenção Psicossocial Álcool e Drogas–CAPSad Gregório de Mattos e o Centro de Convivência, em parceria com a Ufba.</p>	



EIXO ESTRUTURANTE	INCLUSÃO SOCIAL E AFIRMAÇÃO DE DIREITOS
ÁREA TEMÁTICA	EDUCAÇÃO
PROGRAMA 101	FORTALECIMENTO DA EDUCAÇÃO BÁSICA
EMENTA	Fortalecer a educação básica garantindo o acesso, a permanência e a aprendizagem do estudante, combatendo a reprovação, o abandono e a evasão escolar
ÓRGÃOS RESPONSÁVEIS	SEC, SECTI, SSP
COMPROMISSO	Alfabetizar todas as crianças de até oito anos de idade e extinguir o analfabetismo escolar.
ÓRGÃO RESPONSÁVEL	SEC
AÇÕES REALIZADAS	
Formação de 16.799 professores e profissionais da educação, com temáticas que envolvem a proposta didática de alfabetização e letramento, alfabetização matemática e aspectos da gestão escolar, alcançando 370 municípios dos 27 Territórios de Identidade.	
Assessoramento técnico-pedagógico a 95 municípios para elaboração, avaliação ou adequação do Plano Municipal de Educação - PME.	
Assessoramento técnico-pedagógico a 37 municípios, com a participação de secretários e equipes técnicas das secretarias, representantes dos conselhos municipais de educação e comitês locais do Plano de Ações Articuladas – PAR 2011/2014, para orientação quanto ao processo de elaboração do Plano em parceria com o Fundo Nacional de Desenvolvimento da Educação – FNDE/Ministério da Educação – MEC, tendo em vista o fortalecimento do regime de colaboração entre Estado e municípios. A ação contou com investimento de R\$ 41,5 mil.	
Assessoramento técnico-pedagógico a 365 municípios para o processo de atualização do PAR 2011/2014 envolvendo 750 profissionais, entre secretários municipais de educação e equipes locais, em parceria com o FNDE/MEC, com foco para o planejamento das políticas educacionais e captação de recursos. Investimento de R\$ 118,0 mil.	
Implementação do Programa Formação pela Escola em 223 municípios, em parceria com FNDE/MEC, com formação de 83 dirigentes municipais de educação, 145 tutores municipais e 14 multiplicadores.	
Fortalecimento dos conselhos municipais de educação por meio da formação de 190 conselheiros de 19 municípios.	
Distribuição de material didático para alfabetização e letramento e alfabetização matemática a 143.101 estudantes do 1º ano do ensino fundamental e 11.270 professores dos 370 municípios que aderiram ao Programa Pacto com Municípios nos 27 Territórios de Identidade.	
Reuniões técnicas com 370 secretários e 370 coordenadores dos municípios que aderiram ao Programa Pacto com Municípios, para orientações acerca das ações do Programa.	
Mapeamento das Escolas da Educação do Campo na Bahia, com o objetivo de mostrar um panorama da situação real de funcionamento das escolas do campo, suas necessidades e potencialidades, além de fornecer subsídios para a formulação e implementação de políticas educacionais específicas para a população do campo. Investimento de aproximadamente R\$ 290,0 mil.	
Execução da avaliação externa da alfabetização - Avalie Alfa – nos 370 municípios que aderiram ao Programa Pacto com Municípios e nas 25 unidades escolares estaduais que ainda ofertam o 2º ano do Ensino Fundamental, envolvendo 150 mil estudantes das redes públicas de ensino.	
Sistematização dos resultados da Provinha Brasil realizada nos 370 municípios que aderiram ao Programa Pacto com Municípios e das unidades escolares estaduais. Participaram da avaliação de 97.797 estudantes de cerca de 4.255 escolas públicas que ofertam o 2º ano do Ensino Fundamental e que cadastraram os resultados por meio do Sistema Eletrônico Alfa Bahia.	
Investimento de R\$ 17,4 milhões, do Estado e do Governo Federal, para aquisição de 25.495 <i>tablets</i> para os professores do ensino médio; 75.198 conjuntos escolares compostos por mesa e cadeira para aluno e professor; 23 mil carteiras universitárias, além de outros itens de mobiliário e equipamentos multimídia e de informática, como microcomputadores, filmadoras, <i>scanners</i> , câmeras fotográficas, tripés e televisores.	

EIXO ESTRUTURANTE	INCLUSÃO SOCIAL E AFIRMAÇÃO DE DIREITOS
ÁREA TEMÁTICA	EDUCAÇÃO
PROGRAMA 101	FORTALECIMENTO DA EDUCAÇÃO BÁSICA
<p>Repasse de R\$ 2,9 milhões para associações conveniadas ao Governo do Estado, com finalidade de aquisição de materiais, mobiliários, equipamentos e pagamento de recursos humanos, voltados para a implantação e implementação de alternativas pedagógicas e estruturas organizacionais educativas na zona rural, atendendo 28 Escolas Família Agrícola.</p> <p>Provimento de equipamentos e mobiliários às 30 novas salas de aula do programa Ensino Médio com Intermediação Tecnológica – Emitec, em 18 municípios.</p>	
COMPROMISSO	Fortalecer a inclusão educacional, garantindo o tratamento das temáticas relacionadas ao ensino da história e cultura africana, afro-brasileira e indígena, bem como as questões de gênero e sexualidade, identidade étnico-racial, educação especial e educação em direitos humanos.
ÓRGÃO RESPONSÁVEL	SEC
AÇÕES REALIZADAS	
<p>Realização dos módulos presenciais de formação continuada de professores indígenas, atendendo a 570 professores indígenas, visando promover a melhoria da prática pedagógica nas escolas indígenas.</p> <p>Realização dos módulos presenciais de cursos específicos (intercultural e estratégias didáticas), totalizando 210 professores indígenas que estão sendo capacitados para continuar atuando no processo de alfabetização nas unidades escolares indígenas. A ação contou com um investimento de R\$ 257,0 mil.</p> <p>Aquisição de materiais didático-pedagógicos específicos para as 12 salas de recursos multifuncionais e Centros de Educação Especial da Rede Estadual, localizados nas cidades de Salvador, Feira de Santana, Santo Antônio de Jesus, Valença, Itabuna, Jequié, Ipiaú e Caetité, equipando as salas com recursos que facilitam o dia a dia dos estudantes e professores, beneficiando cerca de dois mil alunos com necessidades educacionais especiais.</p>	
COMPROMISSO	Ampliar o acesso à educação integral, elevando os tempos e espaços educativos e garantindo a permanência dos estudantes na escola.
ÓRGÃO RESPONSÁVEL	SEC
AÇÕES REALIZADAS	
<p>Desenvolvimento de seminários e encontros formativos com técnicos, gestores e professores das 33 Diretorias Regionais de Educação – Direc, para a implantação da educação integral em toda a rede pública estadual. Em 2013 Salvador passou a contar com 42 escolas de educação integral, beneficiando 5.318 alunos.</p>	
COMPROMISSO	Reduzir a repetência e o abandono escolar, auxiliando o acesso e a permanência dos alunos pertencentes à rede estadual de ensino
ÓRGÃO RESPONSÁVEL	SEC
AÇÕES REALIZADAS	
<p>Formação continuada de 1.278 professores de Língua Portuguesa e Matemática que atuam nas séries finais do ensino fundamental, através do Programa Gestar na Escola, apoiando a melhoria da aprendizagem de 257.625 estudantes. Cada professor formado realizou a articulação, mediação e acompanhamento pedagógico de 4.663 docentes que atuaram em 713 escolas de 276 municípios e tiveram a oportunidade de aplicar o conhecimento em sala de aula com o auxílio dos cadernos de atividades complementares distribuídos aos estudantes.</p> <p>Distribuição de fardamento aos alunos regulares da Educação Infantil, Ensino Fundamental I e II, Ensino Médio, Educação Profissional e Educação de Jovens e Adultos dos turnos diurno e noturno da rede estadual de ensino. No total foram adquiridas, aproximadamente, três milhões de camisas para a montagem de, aproximadamente 1,2 milhão de kits distribuídos nos 417 municípios baianos.</p>	



EIXO ESTRUTURANTE	INCLUSÃO SOCIAL E AFIRMAÇÃO DE DIREITOS
ÁREA TEMÁTICA	EDUCAÇÃO
PROGRAMA 101	FORTALECIMENTO DA EDUCAÇÃO BÁSICA
<p>Execução da avaliação externa estadual – Avalie Ensino Médio, nas 33 Direc, envolvendo 414 municípios, 1.054 unidades escolares e 335.292 estudantes.</p> <p>Suporte ao Instituto Nacional de Estudos e Pesquisas Educacionais Anísio Teixeira – INEP/MEC para a execução das avaliações nacionais: Sistema de Avaliação da Educação Básica – SAEB/Prova Brasil (censitária em todas as turmas de 4ª série/5º ano e 8ª série/9º ano do ensino fundamental de aproximadamente 1,9 mil escolas da rede pública e amostral em turmas de 3ª série do ensino médio em 154 escolas da rede pública e privada); Provinha Brasil (em todas as turmas do 2º ano do Ensino Fundamental da rede pública); Avaliação Nacional da Alfabetização (para todas as turmas do 3º ano do ensino fundamental de 5.268 escolas da rede pública de ensino). Também foi dado suporte à aplicação da avaliação internacional Terceiro Estudo Regional Comparativo e Explicativo de 2013 (amostra realizada com dez mil alunos). Esse suporte refere-se ao envolvimento, mobilização de professores e gestores para participação nas pesquisas censitárias ou amostrais.</p> <p>Fornecimento regular de alimentação a cerca de 1,1 milhão de estudantes da rede pública estadual, com investimentos da ordem de R\$ 61,1 milhões, em recursos federais e estaduais.</p> <p>Oferta de transporte escolar para 86.670 alunos do ensino médio da rede estadual, residentes na zona rural de 267 municípios baianos, com investimento de R\$ 32,4 milhões, através do Programa Estadual de Transporte Escolar no Estado da Bahia – Pete.</p> <p>Aquisição de 250 ônibus escolares, através do Programa Caminho da Escola, do Governo Federal. Deste conjunto, 114 ônibus foram distribuídos, com um investimento R\$ 62,6 milhões.</p>	
COMPROMISSO	Valorizar os profissionais da educação e promover sua formação nas diversas áreas do conhecimento
ÓRGÃO RESPONSÁVEL	SEC
AÇÕES REALIZADAS	
<p>Formação de 1.370 professores das séries finais do ensino fundamental em 525 escolas e 1.273 professores do ensino médio em 264 escolas, como parte do programa Ciência na Escola. A formação promoveu a entrega de 211 mil livros didáticos aos estudantes das séries finais do ensino fundamental e a entrega de <i>pendrives</i> com conteúdos científicos digitais para nove mil docentes, apoiando o desenvolvimento de competências voltadas à alfabetização científica e tecnológica dos estudantes, bem como a pesquisa da prática docente.</p> <p>Formação de 1.139 professores de Língua Portuguesa e de Matemática em 328 escolas de 177 municípios, por meio do programa Ensino Médio em Ação, impactando positivamente a aprendizagem de 22.420 estudantes do ensino médio. A formação estabelece a multiplicação do conhecimento entre os professores que atuam em cada escola. O Programa disponibilizou também recursos digitais e o simulado GEEKIE para o Exame Nacional do Ensino Médio – Enem, com tecnologia adaptativa para impulsionar o engajamento de estudante.</p> <p>Formação de 625 professores que não possuíam curso superior ou estavam atuando em disciplinas diferentes de sua formação inicial em cursos de licenciaturas, nas modalidades presencial e a distância, nas áreas de Química, Física, Biologia, Geografia, Sociologia, Artes, História, Letras, Pedagogia e Matemática.</p> <p>Suporte aos projetos de desenvolvimento de novas metodologias de abordagens nas escolas de educação básica, realizados por 2.943 licenciandos de universidades parceiras pelo Programa Institucional de Bolsas de Iniciação Científica – Pibid. Esta ação alcança 153 escolas estaduais em 40 municípios, contando com um investimento de R\$ 459,0 mil.</p> <p>Seleção de 22 projetos de pesquisa voltados à realização de práticas educacionais inovadoras nas escolas públicas, com investimento R\$ 1,7 milhão, em parceria com a Fundação de Amparo à Pesquisa do Estado da Bahia – Fapesb.</p> <p>Oferta, em parceria com o MEC, de cinco cursos de aperfeiçoamento de professores nas áreas de Currículo e Avaliação, Geografia, História, Ciências Naturais e Educação Física. Os cursos ocorreram em 20 municípios de 10 Territórios de Identidade e atenderam a 3.695 professores das redes municipal e estadual que atuam nas séries finais do ensino fundamental. Também houve distribuição de 6.580 livros didáticos.</p>	

EIXO ESTRUTURANTE	INCLUSÃO SOCIAL E AFIRMAÇÃO DE DIREITOS
ÁREA TEMÁTICA	EDUCAÇÃO
PROGRAMA 101	FORTALECIMENTO DA EDUCAÇÃO BÁSICA
<p>Formação de 25.192 professores e coordenadores pedagógicos do ensino médio que atuam nas áreas de Língua Portuguesa, Matemática, Biologia, Física, Química, Ciências, Geografia, História, Sociologia e Filosofia e professores do ensino fundamental de Ciências e Geografia da rede estadual em curso semipresencial com carga horária de 120 horas. Os professores formados tiveram acesso a materiais didáticos adequados às tecnologias de educação a distância e conteúdos com interfaces aos programas estruturantes relacionados à educação no estado.</p> <p>Formação de 3.086 professores e gestores em cursos na área de tecnologia da informação e comunicação em 176 municípios. Foram realizados cursos com carga horária de até 80 horas e uma especialização com a conclusão de 750 professores em 2013. Todos os cursos proporcionaram uma vivência pedagógica do uso das novas mídias e tecnologias digitais nos diversos aspectos da vida, da sociedade e de sua prática de ensino.</p> <p>Concessão de duas promoções nos graus da carreira do magistério, sendo a primeira em fevereiro de 2013, com retroação dos efeitos financeiros a novembro de 2012, para 27.409 professores e coordenadores pedagógicos e a segunda, para 26.430 servidores, a partir de março de 2013. Esta concessão foi destinada a todos aqueles que concluíram com aproveitamento o curso de atualização em práticas pedagógicas.</p> <p>Concessão de gratificações de estímulo à qualificação profissional a 4.458 professores e coordenadores pedagógicos da rede pública estadual de educação do ensino básico.</p> <p>Realização de ações de prevenção e promoção da saúde de professores, através de oficinas e acompanhamento com uma equipe multidisciplinar de consultores de saúde (fonoaudiólogo, psicólogo, fisioterapeuta, nutricionista e assistente social) em 226 escolas de Salvador, Lauro de Freitas, Simões Filho e Camaçari, atendendo seis mil professores da rede estadual de ensino.</p> <p>Mapeamento e diagnóstico institucional – identificação dos equipamentos sociais e da rede socioassistencial do SUS para a comunidade escolar, envolvendo 226 escolas.</p>	
COMPROMISSO	Fortalecer a gestão democrática e participativa na rede de ensino.
ÓRGÃO RESPONSÁVEL	SEC
AÇÕES REALIZADAS	
<p>Formação continuada, envolvendo 2.469 representantes da gestão escolar, visando ao fortalecimento do colegiado escolar e desenvolvimento do Programa Dinheiro Direto na Escola – PDDE Interativo.</p> <p>Realização de visitas de acompanhamento a 304 unidades escolares da rede estadual de ensino para alinhamento da gestão, mediação de conflitos e apuração de denúncias.</p> <p>Orientação e financiamento para 18 Direc, contemplando 314 unidades escolares, por meio do Projeto Revitalização das Escolas, visando à implementação de ações para melhorias das escolas.</p> <p>Realização de cinco encontros de alinhamento das ações da Ronda Escolar nas unidades escolares, sobre orientação dos princípios que regem a segurança escolar, assim como o cumprimento de 368 visitas e atendimento às ocorrências nas escolas de Salvador.</p> <p>Acompanhamento a 319 unidades escolares para a formação de 96 grupos de trabalho do Projeto de Prevenção ao Uso Abusivo de Drogas em Ambientes Escolares, desenvolvido com a Universidade Federal da Bahia – Ufba, a fim de orientar os gestores escolares para compreender e saber lidar com situações relacionadas ao uso abusivo de substâncias psicoativas.</p> <p>Investimento de R\$ 32,4 milhões para que 1.383 escolas da rede pública adquiram diretamente bens necessários ao seu pleno funcionamento, implantem os seus respectivos projetos pedagógicos, além de financiarem a capacitação e o aperfeiçoamento de seus profissionais.</p> <p>Melhoria das instalações físicas e das condições de funcionamento de 1.062 unidades escolares, com o investimento de R\$ 18,5 milhões, através do PDDE, com recursos captados junto ao Governo Federal.</p> <p>Criação do Sistema Transparência na Escola que passou a divulgar os dados financeiros referentes aos recursos repassados diretamente para as unidades escolares, por meio do Portal da Educação.</p>	



EIXO ESTRUTURANTE	INCLUSÃO SOCIAL E AFIRMAÇÃO DE DIREITOS
ÁREA TEMÁTICA	EDUCAÇÃO
PROGRAMA 101	FORTALECIMENTO DA EDUCAÇÃO BÁSICA
<p>Processamento e tratamento de 13.113 registros na Ouvidoria da SEC, com 97,9% de respostas conclusivas ao cidadão.</p> <p>Gestão, monitoramento e avaliação da implementação da Lei de Acesso à Informação, criando condições organizacionais, fluxos e procedimentos capazes de possibilitar a operacionalização efetiva da Lei.</p> <p>Implementação do projeto Ouvidoria vai à Escola, nas unidades escolares da rede estadual da capital e interior, com cerca de 94,0% da comunidade escolar avaliando positivamente a iniciativa.</p>	
COMPROMISSO	Inovar e diversificar os currículos escolares, promovendo o acesso dos estudantes ao conhecimento científico, às artes e à cultura
ÓRGÃO RESPONSÁVEL	SEC
AÇÕES REALIZADAS	
<p>Criação dos Centros Noturnos visando atender com qualidade os estudantes trabalhadores. Atualmente existem três Centros Noturnos localizados nas cidades de Feira de Santana, Vitória da Conquista e Senhor do Bonfim, contemplando, aproximadamente, dois mil alunos da rede estadual.</p> <p>Lançamento do Projeto Ditadura Militar a Memória: 50 anos do Golpe Militar, com o objetivo de promover debates e reflexões com estudantes/docentes da educação básica e superior, assegurando o direito à memória e ao conhecimento histórico.</p> <p>Consolidação do Centro Juvenil de Ciência e Cultura Central, oferecendo uma experiência de inovação pedagógica mediante atividades de ciência e cultura, dentro e fora dos limites da sala de aula. Os cursos e oficinas são desenvolvidos em parceria com universidades públicas do estado e também se propõem a contribuir para melhorar a prática pedagógica dos professores da rede estadual. Em 2013, mais de 4,8 mil estudantes foram impactados pela iniciativa com investimento de R\$1,2 milhão.</p> <p>Criação do Centro Juvenil de Ciência e Cultura Senhor do Bonfim.</p> <p>Continuidade e aprimoramento do Projeto de Monitoramento, Acompanhamento, Avaliação e Intervenção Pedagógica na Rede Estadual de Ensino do Estado da Bahia – Paip, a partir do monitoramento, acompanhamento e orientação pedagógica em 1.385 escolas, por meio dos Núcleos Regionais do Projeto e das 33 Direc, com investimento aproximado de R\$ 1,1 milhão.</p> <p>Desenvolvimento de projetos de arte e cultura: Festival Anual da Canção Estudantil (criações e festivais musicais, em 1.157 escolas); Artes Visuais Estudantis (criações e exposições de obras visuais em 1.170 escolas); Produções de Vídeos Estudantis (criações e mostras fílmicas em 869 escolas); Tempos de Arte Literária (criações e saraus literários em 1.196 escolas); Aventuras Patrimoniais (educação artística e patrimonial em 818 escolas). Investimento de R\$ 1,2 milhão.</p>	
COMPROMISSO	Estimular as inovações e o uso das tecnologias como instrumentos pedagógicos e de gestão escolar.
ÓRGÃO RESPONSÁVEL	SEC
AÇÕES REALIZADAS	
<p>Disponibilização pelo Ambiente Educacional Web, espaço pedagógico digital do Portal www.educacao.ba.gov.br, de dois mil conteúdos digitais educacionais em licenças livres (vídeos, áudios, imagens, jogos, sites temáticos, animações, simulações, <i>softwares</i> educacionais) para professores e estudantes, com registro de 313 mil acessos ao longo do ano.</p> <p>Manutenção do <i>blog</i> do Professor Web, que apoia a comunidade escolar no compartilhamento e produção de conteúdos educacionais com suporte de tecnologias livres. Em 2013, o blog realizou 43 postagens com 2,8 mil interações e 8.657 acessos registrados.</p>	

EIXO ESTRUTURANTE	INCLUSÃO SOCIAL E AFIRMAÇÃO DE DIREITOS
ÁREA TEMÁTICA	EDUCAÇÃO
PROGRAMA 101	FORTALECIMENTO DA EDUCAÇÃO BÁSICA
<p>Lançamento pela TV Anísio Teixeira do programa Intervalo, que exibiu 120 vídeos em qualidade <i>full HD</i>, e a série Faça Acontecer, composta de seis episódios, compartilhando boas práticas de estudantes nas áreas de Ciências, Artes e Literatura. Foram elaborados 15 vídeos valorizando o olhar do professor direcionado à escola pública e mais 30 foram produzidos por professores e estudantes, orientados em oficinas de interpretação para audiovisual.</p> <p>Realização da III Feira de Ciências da Bahia e da VIII Feira de Baiana Matemática durante o 2º Encontro Estudantil Todos Pela Escola. Nos eventos foram apresentados 236 projetos científicos elaborados por 686 estudantes e professores expositores dos ensinos fundamental e médio, com objetivo o de contribuir com soluções inovadoras para problemas contemporâneos por meio de metodologias colaborativas, investigativas e experimentais. As feiras contaram com a visitação de cinco mil pessoas.</p>	
COMPROMISSO	Assegurar as condições objetivas para oferta de ensino pela rede pública estadual.
ÓRGÃO RESPONSÁVEL	SEC
AÇÕES REALIZADAS	
<p>Atualização da base de dados das informações educacionais do Estado da Bahia, visando subsidiar o cálculo de indicadores e a tomada de decisões sobre políticas públicas na área.</p> <p>Realização do Censo Escolar da Educação Básica 2013, reunindo dados sobre as redes educacionais privada e pública, nos níveis municipal, estadual e federal.</p> <p>Execução das Políticas e Diretrizes do Reordenamento da Rede Escolar 2013/2014, que equacionam a oferta e a demanda por vagas para organização da educação básica, a fim de promover um maior aproveitamento da capacidade física instalada nas 1.385 unidades escolares e 747 anexos, nos 417 municípios.</p> <p>Investimento de R\$ 42,3 milhões para construção e reforma de unidades escolares, sendo R\$ 19,2 milhões repassados diretamente a 396 unidades escolares e R\$ 23,1 milhões (maioria provenientes de recursos federais), na reforma e ampliação da estrutura predial e construção de novas escolas na rede pública estadual. Destacam-se entre as ampliações a construção de cinco quadras cobertas e a cobertura de 24 quadras poliesportivas.</p>	
COMPROMISSO	Promover a popularização da ciência, tecnologia e inovação por meio da educação formal e informal.
ÓRGÃO RESPONSÁVEL	SECTI
AÇÕES REALIZADAS	
<p>Promoção da 10ª Semana Nacional de Ciência e Tecnologia em Salvador onde os visitantes tiveram acesso à temática “Ciência, Saúde e Esporte” por meio de atividades lúdicas e de entretenimento que estimulam o interesse pela ciência e valorizam a criatividade e inovação. Neste ano a Semana Nacional de Ciência e Tecnologia recebeu cerca de 32.795 visitantes, tornando o conhecimento acessível de forma dinâmica e interativa.</p>	
COMPROMISSO	Prover estrutura para o fortalecimento e o desenvolvimento das aprendizagens do esporte e demais práticas da cultura corporal no currículo da educação básica.
ÓRGÃO RESPONSÁVEL	SEC
AÇÕES REALIZADAS	
<p>Realização dos Jogos Estudantis da Rede – Jerp, que proporcionam aos estudantes vivências lúdicas, recreativas e culturais, com participação aproximada de cinco mil professores e 150 mil alunos, com início no mês de agosto e encerramento no mês de novembro. Investimento aproximado de R\$ 1,1 milhão.</p>	



EIXO ESTRUTURANTE	INCLUSÃO SOCIAL E AFIRMAÇÃO DE DIREITOS
ÁREA TEMÁTICA	EDUCAÇÃO
PROGRAMA 102	ALFABETIZAÇÃO E EDUCAÇÃO DE JOVENS E ADULTOS
EMENTA	Reduzir o índice de analfabetismo e assegurar a oferta de escolarização de jovens, adultos e idosos, criando as condições objetivas para inclusão social, política, econômica e cultural.
ÓRGÃO RESPONSÁVEL	SEC
COMPROMISSO	Ampliar as ações de alfabetização de jovens, adultos e idosos, enquanto direito que não prescreve com a idade.
ÓRGÃO RESPONSÁVEL	SEC
AÇÕES REALIZADAS	
<p>Matriculados para a 6ª Etapa do Programa Todos Pela Alfabetização – Topa 198.310 alunos, dos quais 130 mil permaneceram em sala de aula. Desde sua criação, em 2007, o Topa alfabetizou 1,1 milhão de baianos.</p> <p>Qualificação pedagógica dos bolsistas do Topa (alfabetizadores, coordenadores de turma, tradutores e intérpretes da Língua Brasileira de Sinais – Libras) com formação inicial de 12.283 bolsistas e formação continuada de 8,7 mil coordenadores de turma.</p> <p>Visitas de monitoramento e acompanhamento das ações a 9,6 mil turmas da zona rural e urbana. As visitas foram realizadas por técnicos da SEC e supervisores regionais do Topa nas Direc, o que garantiu um acompanhamento estratégico <i>in loco</i>. Foram visitados todos os municípios que aderiram ao Topa na 6ª etapa, 366, abrangendo as 577 entidades parceiras e 254 prefeituras.</p> <p>Realização de ações de atenção oftalmológica em 228 municípios. As ações ocorreram nas Direc: 26 (Bom Jesus da Lapa), 09 (Teixeira de Freitas), 20 (Vitória da Conquista), 08 (Eunápolis), 04 (Santo Antônio de Jesus), 27 (Seabra) e 1A/1B (Salvador/RMS), onde foram beneficiados 3.902 alfabetizandos do Topa. Além das consultas, parte dos alfabetizandos realizou cirurgia de catarata.</p> <p>Aplicação, pelo Instituto Paulo Freire, de testes cognitivos de entrada do total de alfabetizandos matriculados (amostra de 30,0%), a fim de elaborar um diagnóstico do Programa e de 30,0% dos testes cognitivos de saída do total de concluintes do processo de alfabetização.</p> <p>Formalização de convênios com 255 municípios para fornecimento de merenda, atendendo a 156.941 alfabetizandos. Nos municípios onde não houve adesão de Prefeitura, a aquisição da merenda foi realizada através das Direc, atendendo às turmas vinculadas às Entidades dos Movimentos Sociais, que beneficiou 34.847 alfabetizandos, abrangendo 29 Direc de 90 municípios.</p>	
COMPROMISSO	Assegurar a escolaridade aos que não puderam efetuar os estudos na idade regular.
ÓRGÃO RESPONSÁVEL	SEC
AÇÕES REALIZADAS	
<p>Formação continuada de professores e coordenadores pedagógicos que atuam na Educação de Jovens e Adultos - EJA/Tempo Formativo, abrangendo cerca de dois mil profissionais da educação das 33 Direc, beneficiando 912 escolas, 4.560 turmas e 136.800 estudantes da EJA, com investimento de R\$ 1,0 milhão.</p> <p>Formação de professores de jovens e adultos privados de liberdade que exercem suas atividades educativas nas 22 unidades prisionais do Estado da Bahia. Esta ação foi conduzida por 80 profissionais da educação, entre professores e gestores, responsáveis por 60 turmas de jovens e adultos privados de liberdade, beneficiando 2,8 mil educandos – 27,0% da população carcerária do Estado. Para a realização dessa ação foram utilizados R\$ 50,0 mil.</p> <p>Realização de três encontros formativos dos profissionais que atuam nas Comunidades Sócio-Educativas de Salvador e Região Metropolitana, beneficiando 200 jovens estudantes.</p> <p>Elaboração da matriz curricular integrada de educação de jovens e adultos e educação profissional, beneficiando 800 alunos.</p>	

	EIXO ESTRUTURANTE	INCLUSÃO SOCIAL E AFIRMAÇÃO DE DIREITOS
	ÁREA TEMÁTICA	EDUCAÇÃO
	PROGRAMA 103	EDUCAÇÃO PROFISSIONAL
	EMENTA	Consolidar e ampliar a oferta da educação profissional em consonância com o desenvolvimento socioeconômico e ambiental dos territórios baianos, promovendo a inserção cidadã na vida social e no mundo do trabalho.
	ÓRGÃO RESPONSÁVEL	SEC
	COMPROMISSO	Fortalecer a inclusão educacional por meio da educação profissional para trabalhadores e populações tradicionalmente excluídas do acesso à educação profissional.
	ÓRGÃO RESPONSÁVEL	SEC
	AÇÕES REALIZADAS	
	<p>Oferta de 25 turmas de educação profissional, formadas em 2012, nos arcos ocupacionais de Alimentação; Turismo e Hospitalidade; Telemática e Arte e Cultura, com 676 estudantes matriculados, com idades entre 18 e 29 anos, em Salvador. Esta formação é fruto da articulação entre o Programa Trilha do Governo do Estado com o ProJovem Urbano do Governo Federal e alcançou jovens residentes nos bairros de Lobato, Periperi, Cajazeiras, Pero Vaz, Nordeste de Amaralina, Bairro da Paz e Boa Vista de São Caetano.</p> <p>Oferta de cursos de qualificação profissional destinados a jovens e adultos, através do Programa Nacional de Integração da Educação Profissional com a Educação Básica na Modalidade de Jovens e Adultos – Proeja Fundamental, disponibilizando nove cursos, com 1.152 matriculados, em 47 unidades escolares, de 35 municípios, em 19 Territórios de Identidade.</p> <p>Oferta de 48 cursos, estruturados em 11 eixos tecnológicos, realizados em 104 municípios nos 27 Territórios de Identidade, com 13.758 estudantes matriculados no Proeja Médio, em 149 unidades escolares, correspondendo a 21,47% da oferta de toda a rede de educação profissional do estado.</p>	
	COMPROMISSO	Garantir o desenvolvimento dos jovens para uma inserção cidadã na vida social e no mundo do trabalho, por meio da educação profissional técnica de nível médio integrada ao ensino médio e subsequente.
	ÓRGÃO RESPONSÁVEL	SEC
	AÇÕES REALIZADAS	
	<p>Expansão da oferta da educação profissional com 80 cursos estruturados em 12 eixos tecnológicos, realizados em 123 municípios nos 27 Territórios de Identidade. Foram matriculados 35.869 estudantes na forma de articulação Educação Profissional Integrada ao Ensino Médio e 13.308 estudantes matriculados na forma Articulação Subsequente – Prosub.</p> <p>Estruturação, ampliação de acervo e execução das práticas pedagógicas de Centros Territoriais, Estaduais e unidades escolares que ofertam educação profissional integrada ao ensino médio, através do Plano de Ação da Educação Profissional. Investimento de R\$ 8,4 milhões.</p> <p>Ampliação e reforma de 50 unidades de educação profissional, sendo que uma delas já foi concluída. Investimento de R\$ 7,4 milhões.</p> <p>Formatura de 8.470 estudantes que concluíram os cursos de educação profissional no ano de 2012. Os novos profissionais se formaram nos eixos tecnológicos: Ambiente e Saúde; Segurança; Desenvolvimento Educacional e Social; Controle e Processos Industriais; Gestão e Negócios; Turismo, Hospitalidade e Lazer; Informação e Comunicação; Infraestrutura; Produção Alimentícia; Produção Cultural e Design; Produção Industrial e Recursos Naturais. Salvador se destacou com o maior número de formandos: 1.931 estudantes.</p> <p>Realização da II Feira de Ciências e Tecnologias Sociais, em paralelo ao III Encontro de Educação Profissional, ocorrido no Centro de Convenções da Bahia, em Salvador. O evento teve como tema “A efetividade social, qualidade pedagógica e controle social: o melhor para os que mais precisam”. Contou com a participação diária de 1,4 mil pessoas, entre estudantes, gestores e professores.</p>	



EIXO ESTRUTURANTE	INCLUSÃO SOCIAL E AFIRMAÇÃO DE DIREITOS
ÁREA TEMÁTICA	EDUCAÇÃO
PROGRAMA 103	EDUCAÇÃO PROFISSIONAL
<p>Realização de cinco seminários interterritoriais sobre educação profissional em Itapetinga, com a participação dos Territórios: Sertão Produtivo, Médio Rio das Contas, Médio Sudoeste da Bahia e Vitória da Conquista; em Ibotirama, com a participação dos Territórios: Bacia do Rio Corrente, Bacia do Rio Grande, Velho Chico e Bacia do Paramirim; em Irecê, com a participação dos Territórios: Irecê, Chapada Diamantina e Piemonte do Paraguaçu; em Ribeira do Pombal, com a participação dos Territórios: Semiárido Nordeste II, Litoral Norte e Agreste Baiano e Itaparica; e em Senhor do Bonfim, com a participação dos Territórios: Sertão do São Francisco, Piemonte da Diamantina e Piemonte do Paraguaçu. Estes seminários contaram com a participação de representantes da sociedade civil – coordenação dos Territórios de Identidade, associações, cooperativas, sindicatos de trabalhadores e patronais, movimentos sociais e povos e comunidades tradicionais; dos Poderes Públicos – Governos Federal, Estadual e Municipal, do Legislativo e do Judiciário e do Setor Educacional que atuam na educação profissional - Centros Estaduais e Territoriais de Educação Profissional, unidades de ensino médio da Rede Estadual, Institutos Federais, Universidades Estaduais e Federais.</p>	
COMPROMISSO	Assegurar a escolaridade aos que não puderam efetuar os estudos na idade regular, por meio de cursos de educação profissional integrados à elevação da escolaridade nos níveis fundamental e médio, em articulação com ações federais e estaduais voltadas à promoção de trabalho, emprego e renda.
ÓRGÃO RESPONSÁVEL	SEC
AÇÕES REALIZADAS	
<p>Conclusão de turmas do Programa Projovem Campo – Saberes da Terra em dez Territórios de Identidade, com 3.811 estudantes matriculados</p> <p>Conclusão de turmas do Programa Trilha no município de Governador Mangabeira, com 139 estudantes matriculados.</p>	
COMPROMISSO	Ampliar o acesso à educação integral por meio da educação profissional
ÓRGÃO RESPONSÁVEL	SEC
AÇÕES REALIZADAS	
<p>Matrícula de 13,6 mil estudantes da rede estadual em 78 cursos de qualificação profissional e 31 cursos técnicos pelo Programa Nacional de Acesso ao Ensino Técnico e Emprego – Pronatec, no contraturno do ensino médio, em 84 municípios, com investimento de R\$ 17,3 milhões, através de recursos do Governo Federal.</p>	

EIXO ESTRUTURANTE	INCLUSÃO SOCIAL E AFIRMAÇÃO DE DIREITOS
ÁREA TEMÁTICA	EDUCAÇÃO
PROGRAMA 104	EDUCAÇÃO SUPERIOR NO SÉCULO XXI
EMENTA	Consolidar o Sistema Educacional de Educação Superior por meio da implementação de políticas públicas visando ao desenvolvimento científico, tecnológico e cultural e a inserção nos territórios de identidade.
ÓRGÃO RESPONSÁVEL	SEC
COMPROMISSO	Fomentar o desenvolvimento científico, tecnológico e cultural.
ÓRGÃO RESPONSÁVEL	SEC

EIXO ESTRUTURANTE	INCLUSÃO SOCIAL E AFIRMAÇÃO DE DIREITOS
ÁREA TEMÁTICA	EDUCAÇÃO
PROGRAMA 104	EDUCAÇÃO SUPERIOR NO SÉCULO XXI
AÇÕES REALIZADAS	
<p>Oferta de curso pré-vestibular para estudantes da rede pública de ensino do Estado da Bahia dentro do projeto Universidade para Todos. Foram atendidos 23.625 estudantes, em 186 localidades da Bahia, situados em 26 Territórios de Identidade, resultado de parceria com Uefs, Uesc, Uesb, Uneb e Universidade Federal do Recôncavo Baiano – UFRB. Os impactos observados são: contribuição para o ingresso de muitos alunos do ensino médio ao ensino superior (de 2003 até 2012, cerca de 10 mil estudantes ingressaram nas universidades através do Projeto); geração de emprego e renda para cerca de duas mil pessoas que atuam no projeto como coordenador de área, secretário de apoio, serviços gerais, professor/especialista; a complementação da formação de 2,5 mil estudantes de graduação e pós-graduação que atuam como professor/monitor; presença significativa de alunos no Enem; aprovação de estudantes em seleções para preenchimento de vagas oferecidas pelo mercado de trabalho.</p>	
COMPROMISSO	Fortalecer o desempenho das universidades estaduais baianas como vetores para a melhoria da qualidade de ensino e do aprendizado nas escolas públicas estaduais e municipais.
ÓRGÃO RESPONSÁVEL	SEC
AÇÕES REALIZADAS	
<p>Desenvolvimento nas universidades estaduais da Bahia de 61 projetos didático-pedagógicos, com a inserção de 1.281 bolsistas de iniciação à docência sob orientação de docentes das licenciaturas e professores das escolas de educação básica, no âmbito do Pibid, do Governo Federal.</p> <p>Apoio das universidades estaduais ao Plano Nacional de Formação de Professores da Educação Básica - Parfor, promovido pela Coordenação de Aperfeiçoamento de Pessoal de Nível Superior – Capes, através da formação de cursos superiores de licenciatura, incluindo a Pedagogia, e a formação dos professores em exercício nas escolas públicas, matriculando 8.532 professores-alunos, beneficiando escolas e alunos da educação básica.</p> <p>Oferta de cursos preparatórios para o vestibular e para o Enem, pelo projeto Universidade Para Todos, promovendo atendimento a 23.625 estudantes da rede em 186 localidades do Estado da Bahia, situados em 26 Territórios de Identidade, resultado da parceria com a Uefs, Uesc, Uesb, Uneb e UFRB, com investimento de R\$ 14,0 milhões em bolsa monitoria e isenção da taxa do vestibular.</p> <p>Formação inicial de 11.442 bolsistas (alfabetizadores, coordenadores de turma e tradutores e intérpretes de Libras) para o desenvolvimento de instrumentos de avaliação e produção de material didático-pedagógico, apoiando o Programa Todos pela Alfabetização – Topa no fortalecimento da alfabetização enquanto política de acesso à educação da população de jovens, adultos e idosos.</p>	
COMPROMISSO	Modernizar e ampliar a infraestrutura física das universidades estaduais.
ÓRGÃO RESPONSÁVEL	SEC
AÇÕES REALIZADAS	
<p>Modernização da infraestrutura física das quatro universidades estaduais, aplicando os recursos em construção, ampliação e reforma, além da aquisição dos diversos itens relativos a equipamentos – destaque para a conclusão da sede própria do Campus XV (Valença) da Uneb e a ampliação de laboratórios e estrutura da Clínica Odontológica da Uefs. Investimento de R\$ 8,2 milhões.</p>	
COMPROMISSO	Garantir o acesso da população baiana à educação superior de qualidade, por meio da ampliação da oferta de vagas em graduação e pós-graduação.
ÓRGÃO RESPONSÁVEL	SEC
AÇÕES REALIZADAS	
<p>Ampliação de 80 vagas na pós-graduação, com a criação, na Uneb, de dois novos cursos de mestrado. Na graduação foram criadas 200 novas vagas, sendo 120 relativas aos cursos de Psicologia, Ciências Sociais (Bacharelado e Licenciatura) e Filosofia (Uneb) e 80 aos cursos de Ciências Sociais e Psicologia (Uesb).</p>	



EIXO ESTRUTURANTE	INCLUSÃO SOCIAL E AFIRMAÇÃO DE DIREITOS
ÁREA TEMÁTICA	EDUCAÇÃO
PROGRAMA 104	EDUCAÇÃO SUPERIOR NO SÉCULO XXI
Continuidade à gestão dos 26 polos Universidade Aberta do Brasil - UAB na Bahia, distribuídos na capital e interior, com a oferta de cursos de formação inicial e continuada, ampliando o acesso à educação superior e apoiando as atividades de ensino-aprendizagem de 3.637 professores da rede pública. Ação realizada em parceria com o Governo Federal.	
COMPROMISSO	Expandir e consolidar os programas e ações de extensão nas universidades estaduais.
ÓRGÃO RESPONSÁVEL	SEC
AÇÕES REALIZADAS	
Disponibilização, pelas universidades estaduais, de 7.740 vagas em 257 cursos de extensão. Destacam-se três cursos em educação a distância, oferecidos pela Uneb, beneficiando mais de 4.099 pessoas.	
Implantação de programas interinstitucionais nas áreas de saúde e bem-estar e ações de extensão com ênfase na inclusão social e de combate à discriminação e violência nas universidades estaduais, perfazem um público 664.828 beneficiados, com investimento de R\$ 1,7 milhão. Estas ações têm um alcance significativo, beneficiando a população dos municípios inseridos nos Territórios de Identidade onde estão localizadas as quatro universidades estaduais e sua área de abrangência.	
COMPROMISSO	Melhorar as condições de acesso e desenvolver a assistência e a permanência dos estudantes universitários, em especial daqueles provenientes de segmentos sociais de baixa renda e que apresentam dificuldades concretas de prosseguirem sua vida acadêmica.
ÓRGÃO RESPONSÁVEL	SEC
AÇÕES REALIZADAS	
Oferta de 4.804 bolsas, com a finalidade de promover condições de acesso, assistência e permanência dos estudantes universitários, em especial daqueles provenientes de segmentos sociais de baixa renda, com investimento de R\$ 3,0 milhões.	
Benefício, por meio do Programa Moradia Estudantil (Residência Universitária), a estudantes comprovadamente carentes de recursos econômicos ou financeiros, a fim de assegurar a permanência destes na Instituição, pelo período em que estiverem cursando sua primeira graduação. A ação integra a Política de Assistência Estudantil da Uefs. Foram oferecidas 148 vagas, dentre elas 21 para estudantes indígenas.	
COMPROMISSO	Garantir a efetividade das atividades finalísticas das universidades estaduais, por meio de uma gestão qualificada, assegurando os padrões de excelência científica e acadêmica das instituições.
ÓRGÃO RESPONSÁVEL	SEC
AÇÕES REALIZADAS	
Aquisição de equipamentos didáticos, pesquisa e acervos de biblioteca, visando contribuir para o desenvolvimento educacional e cultural dos estudantes das universidades públicas baianas. Na ação foram investidos R\$ 3,4 milhões.	
Oferta de 2.739 bolsas de auxílio-permanência (diversas categorias), integrantes das políticas de assistência estudantil da Uneb e da Uesc, totalizando um investimento de R\$ 3,0 milhões.	
Implementação das atividades acadêmicas de ensino, pesquisa e extensão, na Uesc, que teve como objetivo consolidar seus espaços de produção e socialização do conhecimento. Foram investidos R\$ 1,6 milhão em equipamento de unidades universitárias; ampliação de unidades universitárias e realização de cursos de educação a distância pela universidade.	

	EIXO ESTRUTURANTE	INCLUSÃO SOCIAL E AFIRMAÇÃO DE DIREITOS
	ÁREA TEMÁTICA	SEGURANÇA PÚBLICA
	PROGRAMA 105	PACTO PELA VIDA
	EMENTA	Implementar uma política de segurança pública transversal e integrada, que proteja a cidadania e garanta os direitos humanos, reduza os índices de criminalidade, violência e vulnerabilidade das comunidades, com base em ações construídas de forma pactuada junto à sociedade
	ÓRGÃOS RESPONSÁVEIS	SEDES, SSP, SJCDH
	COMPROMISSO	Promover a reinserção na sociedade dos adolescentes em conflito com a lei, com a ampliação e qualificação do atendimento socioeducativo nos municípios prioritários das Áreas Integradas de Segurança Pública - Aisp.
	ÓRGÃO RESPONSÁVEL	SEDES
	AÇÕES REALIZADAS	
	<p>Atendimento a 4.993 adolescentes nas quatro Unidades de Internação e Internação Provisória (Comunidade Sócio Educativa - Case Salvador, Case CIA, Case Juiz Melo Matos e Case Zilda Arns); no Centro de Cultura e Arte, que capacita profissionalmente adolescentes internos, egressos e jovens moradores do Centro Histórico em situação de vulnerabilidade social e em cumprimento de Medidas Socioeducativas de Liberdade Assistida e Prestação de Serviços à Comunidade; no Pronto Atendimento localizado em um Centro Integrado onde é realizado o atendimento inicial; no Centro de Educação Especial para Portadores de Transtornos Mentais e Síndromes Genéticas e nas duas Unidades de Atendimento ao Egresso e à Família.</p> <p>Distribuição de 194 mil refeições/mês, visando fornecer uma alimentação equilibrada em macro e micronutrientes para os adolescentes. São oferecidas seis alimentações por dia, entre café da manhã, lanches, jantar e ceia, para cada adolescente interno.</p> <p>Assistência, proteção e apoio aos adolescentes em regime de Internação e/ou Internação Provisória garantindo ao educando o acesso a atividades complementares como arte e educação, qualificação profissional juvenil, educação física e esporte. É um processo interdisciplinar que tem como objetivo o desenvolvimento social e pessoal do educando.</p> <p>Formalização de convênio com o Centro de Pesquisa e Assistência em Reprodução Humana, para assistência a saúde dos adolescentes e familiares, possibilitando a melhoria da qualidade de vida desses indivíduos.</p> <p>Regionalização das medidas socioeducativas, visando priorizar a proximidade familiar, comunitária e cultural dos adolescentes educandos. Atualmente encontram-se em funcionamento três unidades de semiliberdade em regime de cogestão com Organizações Não Governamentais – ONG e uma com gestão própria nos municípios de Salvador, Feira de Santana, Juazeiro e Vitória da Conquista, com capacidade para 20 adolescentes cada. Em 2013 as quatro unidades atenderam juntas 129 adolescentes.</p> <p>Inserção dos adolescentes em cumprimento de medidas socioeducativas em Programas Institucionais, tendo como parceiros entidades como a Superintendência Regional do Trabalho e Emprego do Ministério Público do Trabalho, Instituto Federal da Bahia, Serviço Nacional de Aprendizagem Industrial – Senai e Serviço Nacional de Aprendizagem Comercial – Senac, oferecendo vagas nos cursos profissionalizantes diversos. Foram oferecidas 287 vagas, com 74 adolescentes certificados pelo Pronatec e 78 adolescentes inscritos nos cursos do Programa Aprendizagem na Medida, com previsão de conclusão para o início de 2014.</p>	
	COMPROMISSO	Atender e acompanhar pessoas usuárias de substâncias psicoativas e suas famílias.
	ÓRGÃO RESPONSÁVEL	SEDES
	AÇÕES REALIZADAS	
	<p>Participação em 11 reuniões da Câmara de Enfrentamento ao Crack e outras drogas.</p> <p>Articulação intersetorial para transição de convênios com Comunidades Terapêuticas.</p>	



EIXO ESTRUTURANTE	INCLUSÃO SOCIAL E AFIRMAÇÃO DE DIREITOS
ÁREA TEMÁTICA	SEGURANÇA PÚBLICA
PROGRAMA 105	PACTO PELA VIDA
Realização da capacitação na área de álcool e outras drogas, destinada a 200 operadores dos Centros de Referência de Assistência Social - Cras e Centros de Referência Especializados de Assistência Social - Creas dos 20 municípios prioritários do Pacto pela Vida.	
Participação como conteudista em capacitação dos técnicos do Projeto Corra para o Abraço. O projeto consiste em ações de abordagem, na região do Pelourinho, para atendimento e encaminhamento de usuários de substâncias psicoativas em contexto de rua.	
Participação em sete reuniões com os gestores municipais de seis municípios com alto índice de Crime Violento Letal Intencional - CVLI, para acompanhamento das metas do Programa Nacional "Crack é possível vencer".	
COMPROMISSO	Garantir a proteção à vida, à integridade e à assistência a vítimas de violência e testemunhas de crimes.
ÓRGÃO RESPONSÁVEL	SJCDH
AÇÕES REALIZADAS	
Prestados atendimentos por meio do Programa de Proteção a Testemunhas – Provita, com o objetivo de estabelecer uma rede de proteção e apoio às testemunhas, vítimas e seus familiares, relacionada a ocorrências de crimes tentados ou consumados, permitindo a apuração de delitos na esfera policial ou judicial, como meio eficaz de combater a impunidade e de exercício da cidadania.	
COMPROMISSO	Qualificar e integrar as redes públicas de saúde, assistência social, justiça, direitos humanos e educação para atuação sistêmica na prevenção e tratamento à dependência química.
ÓRGÃO RESPONSÁVEL	SJCDH
AÇÕES REALIZADAS	
Monitoramento e execução do Plano Viver sem Drogas. Atendidas 815 pessoas no âmbito do Sistema Bahia Viva, em regime de internação voluntária para fins de tratamento do uso abusivo de drogas.	
Produção e divulgação da 1ª edição do Guia Intersetorial da Rede Álcool e Drogas do Centro Antigo de Salvador. O objetivo principal do projeto foi o de garantir o funcionamento de uma rede intersectorial de Álcool, Crack e outras Drogas – AD mínima, em cada Aisp sob intervenção, articulando com os setores pertinentes para a implantação de dispositivos indispensáveis, e potencializando os dispositivos já existentes no território, através da sua articulação em rede. Foram impressos 500 exemplares do Guia.	
Formalização de convênio com o Centro de Referência Integral de Adolescentes – Cria para execução do Projeto Corra pro Abraço.	
Adesão do Governo Estadual e seis municípios ao Programa Federal "Crack, é possível vencer".	
COMPROMISSO	Aprimorar a prevenção e repressão da violência, com ações de polícia comunitária focadas em áreas prioritárias.
ÓRGÃO RESPONSÁVEL	SSP
AÇÕES REALIZADAS	
Ampliação e renovação da frota de veículos policiais, através da aquisição de 124 viaturas ostensivas, veladas e especiais para as Instituições Policiais, totalizando investimentos da ordem de R\$ 9,4 milhões.	

EIXO ESTRUTURANTE	INCLUSÃO SOCIAL E AFIRMAÇÃO DE DIREITOS
ÁREA TEMÁTICA	SEGURANÇA PÚBLICA
PROGRAMA 105	PACTO PELA VIDA
Aquisição de 2.766 unidades de armamento letal (pistolas, submetralhadoras e metralhadoras portáteis) e não letal (espargidores de gás, bombas de efeito moral, projéteis de borracha), além de munição real e de treinamento para as Polícias Civil, Militar e Técnica.	
Aquisição de equipamentos operacionais e de proteção individual para a Polícia Civil, Polícia Militar e Bombeiros e Polícia Técnica, com investimentos superiores a R\$ 7,1 milhões.	
Expansão e melhoria da rede física do Sistema de Segurança Pública, através da realização de construções, reformas e readequações de Unidades Policiais da Polícia Militar, Polícia Civil e Departamento de Polícia Técnica na capital, RMS e interior do Estado, com investimentos da ordem de R\$ 31,1 milhões.	
Implantação de unidade especializada em salvamento e extinção de incêndios no município de Barreiras, beneficiando mais de 800 mil pessoas, atendendo a uma reivindicação de mais de 30 anos das comunidades da região oeste. Investimento da ordem de R\$ 1,8 milhão.	
COMPROMISSO	Implementar ações policiais integradas por meio da gestão democrática do Sistema de Segurança Pública, com o uso da inteligência e da tecnologia como diferencial estratégico.
ÓRGÃO RESPONSÁVEL	SSP
AÇÕES REALIZADAS	
Modernização e ampliação do parque tecnológico de informações e telecomunicações do Sistema de Segurança Pública, por meio da instalação de seis Centros Integrados de Comunicação - Cicom nas cidades de Feira de Santana, Itaberaba, Itabuna, Jequié, Porto Seguro e Vitória da Conquista, possibilitando a ampliação do atendimento dos chamados telemáticos de segurança pública no interior do Estado, concentrando as chamadas para os serviços de emergência 190, 193 e 197. Foram investidos recursos da ordem de R\$ 6,1 milhões, beneficiando mais de 2,9 milhões de pessoas em 111 municípios.	
Modernização e ampliação do parque tecnológico de informações e telecomunicações do Sistema de Segurança Pública por meio da aquisição de 900 rádios transceptor portátil destinados às redes Digitais Protocolo Tetra, com investimento na ordem de R\$ 4,2 milhões.	
Modernização e ampliação do parque tecnológico de informações e telecomunicações do Sistema de Segurança Pública por meio da aquisição de equipamentos de informática (servidores, computadores, <i>notebook</i> , <i>scanner</i> , impressoras, <i>tablet</i> , aparelhos de telefone satelital), com investimentos da ordem de R\$ 7,1 milhões.	
Reaparelhamento técnico-científico nas áreas de perícias técnicas por meio de aquisição de diversos equipamentos, ampliando a capacidade de atendimento do Departamento de Polícia Técnica em Salvador e nas Coordenações Regionais do interior do Estado. Investimento da ordem de R\$ 1,2 milhão.	
COMPROMISSO	Fortalecer a gestão do Sistema Estadual de Segurança Pública por meio da reestruturação administrativa e do aperfeiçoamento de suas instituições.
ÓRGÃO RESPONSÁVEL	SSP
AÇÕES REALIZADAS	
Reestruturação da rede física das unidades de segurança por meio de construção, reforma e readequação de Unidades Policiais. Investimentos da ordem de R\$ 31,1 milhões.	



EIXO ESTRUTURANTE	INCLUSÃO SOCIAL E AFIRMAÇÃO DE DIREITOS
ÁREA TEMÁTICA	SEGURANÇA PÚBLICA
PROGRAMA 105	PACTO PELA VIDA
Ampliação da estrutura física e reaparelhamento do Esquadrão Águia, com reforma das instalações físicas e aquisição de motocicletas e equipamentos de proteção individual. Investimento de R\$ 85,0 mil.	
Implementação de ferramenta <i>Business Intelligence</i> – BI a fim de facilitar o acesso às informações estratégicas às principais bases de dados criminais através de uma base multidimensional única. Investimentos da ordem de R\$ 720,0 mil.	
COMPROMISSO	Promover a formação, capacitação e valorização do profissional de segurança pública, com foco no policial cidadão, para melhoria da qualidade dos serviços prestados.
ÓRGÃO RESPONSÁVEL	SSP
AÇÕES REALIZADAS	
Capacitação de 6.463 servidores em diversas áreas do conhecimento, a exemplo de Curso para Grandes Eventos; Operações Táticas – COT; Oratória; <i>Power Point</i> ; Abordagem Policial; <i>Excel</i> Básico; Armamento e Tiro; Relatório de Investigação Policial; Ferramenta I2; Motociclismo Policial - Básico de Pilotagem; Interceptação Telefônica; Inquérito Sanitário de Origem; Crimes Cibernéticos; Francês Básico; Imobilização Tática Policial; Tiro Tático; Justiça Restaurativa; Centro Integrado de Comando e Controle; Redação Oficial e Novo Acordo Ortográfico.	
Formação de 862 policiais militares e três policiais civis.	
COMPROMISSO	Promover a inclusão social e a garantia da cidadania em áreas críticas, com a participação comunitária.
ÓRGÃO RESPONSÁVEL	SSP
AÇÕES REALIZADAS	
Implantação de duas novas Bases Comunitárias de Segurança Pública, (Salvador, no bairro de São Caetano e Porto Seguro), representando investimentos superiores a R\$ 1,2 milhão.	
Articulação institucional para realização de projetos sociais nas Bases Comunitárias, buscando dotar as políticas de segurança pública da transversalidade preconizada pelo Programa Pacto Pela Vida através da realização de palestras, exames de saúde, emissão de documentação civil, inclusão de membros da comunidade em programas sociais e atividades de ensino, esporte e lazer, além de inclusão digital por meio dos Centros Digitais de Cidadania – CDC.	
COMPROMISSO	Intensificar as medidas de prevenção e repressão à corrupção pelo fortalecimento das ações correicionais no âmbito da Secretaria de Segurança Pública.
ÓRGÃO RESPONSÁVEL	SSP
AÇÕES REALIZADAS	
Modernização e reaparelhamento logístico e tecnológico do Sistema de Corregedoria que fortaleceu a punição a atos de abuso de poder e violência. Em 2013 foram demitidos/excluídos 56 policiais.	

	EIXO ESTRUTURANTE	INCLUSÃO SOCIAL E AFIRMAÇÃO DE DIREITOS
	ÁREA TEMÁTICA	CIDADANIA E DIREITOS HUMANOS
	PROGRAMA 106	PROMOÇÃO, PROTEÇÃO, DEFESA DOS DIREITOS HUMANOS E CIDADANIA
	EMENTA	Garantir o efetivo respeito aos direitos humanos e à cidadania por meio de ações que visam sua promoção, proteção e defesa.
	ÓRGÃO RESPONSÁVEL	SJCDH
	COMPROMISSO	Facilitar o acesso à Justiça e a direitos para a população socialmente vulnerável.
	ÓRGÃO RESPONSÁVEL	SJCDH
	AÇÕES REALIZADAS	
	Beneficiamento a mais de 68.279 consumidores por meio de atendimentos nos postos da Superintendência de Proteção do Consumidor – Procon-BA existentes na capital e no interior do Estado.	
	Implantação de postos do Procon-BA nos municípios de Juazeiro e Luís Eduardo Magalhães.	
	Implementação do Procon Torcedor com o objetivo de efetivar a proteção dos interesses e direitos dos consumidores/torcedores sobre as relações mantidas com os fornecedores envolvidos nos eventos esportivos que se realizarem no âmbito do Estado da Bahia.	
	Implementação do Núcleo Projudi (Processo Judicial Digital), com o objetivo de estimular a resolução dos conflitos fortalecendo a efetividade da atuação do poder público estadual. O Núcleo permite que os processos conciliados no Procon-BA tenham validade judicial. Entre as vantagens do projeto, está a diminuição do índice de descumprimento de acordos firmados nas audiências de conciliação e a diminuição de filas de atendimento nas esferas administrativa e judicial.	
	Implementação do Procon Móvel com o objetivo de levar aos consumidores um atendimento imediato e eficaz, bem como dirimir os conflitos existentes nas relações de consumo. Foram prestados 813 atendimentos.	
	Implementação do Procon Aeroporto com o objetivo de aumentar a capilaridade de atendimento visando atender efetivamente a política estadual de defesa do consumidor.	
	Criação do Procon Fone que permite aos consumidores esclarecimentos de dúvidas acerca das relações de consumo existentes. Foram prestados 1.306 atendimentos através deste serviço.	
	Atuação dos cinco Núcleos de Justiça Comunitária, contando com a participação de equipe multidisciplinar para prestar atendimento jurídico, psicológico e social e auxiliar os agentes comunitários na mediação de conflitos. Os Núcleos objetivam contribuir para a democratização do acesso à justiça por meio da mobilização e capacitação de agentes comunitários locais em mediação de conflitos, contratação de equipes multidisciplinares, aquisição de equipamentos e adequações de espaços físicos conforme as diretrizes do Programa Nacional de Segurança Pública com Cidadania – Pronasci.	
	Acompanhamento das reuniões realizadas pela Defensoria Pública para decidir a situação dos moradores que foram instalados na antiga Casa de Saúde Ana Nery.	
	Atuação do Núcleo de Direitos Humanos – NUDH, prestando orientações jurídicas, sociais e encaminhamentos, bem como promoção de mediação de conflitos.	
	Implantação do Projeto NUDH nas escolas visando disseminar o conhecimento de Direitos Humanos entre jovens e adultos das 16 escolas localizadas nas Aisp, que possuem um índice de criminalidade elevado.	



EIXO ESTRUTURANTE	INCLUSÃO SOCIAL E AFIRMAÇÃO DE DIREITOS
ÁREA TEMÁTICA	CIDADANIA E DIREITOS HUMANOS
PROGRAMA 106	PROMOÇÃO, PROTEÇÃO, DEFESA DOS DIREITOS HUMANOS E CIDADANIA
COMPROMISSO	Garantir o respeito à diversidade e aos direitos humanos, prioritariamente das pessoas com deficiência, com danos de substâncias psicoativas, indígenas e lésbicas, gays, bissexuais, travestis e transexuais - LGBT.
ÓRGÃO RESPONSÁVEL	SJCDH
AÇÕES REALIZADAS	
Inauguração do Pelô Acessível, uma rota de cerca de 1.300 metros de extensão, dentro do projeto de Acessibilidade do Centro Histórico de Salvador. O projeto foi elaborado entre o Governo do Estado e a Fundação Mário Leal. Além das pessoas com deficiência, a rota beneficia idosos e grávidas, dentre outros.	
Apoio a paradesportistas em Campeonato de Bocha. 79 paratletas foram beneficiados.	
Implementação do Projeto Um por Todos e Todos pelo Outro, com cerca de três mil crianças e adolescentes de escolas públicas capacitadas. A proposta do projeto é a capacitação de pessoas – em especial crianças, adolescentes e jovens – para lidar com a diversidade, enfatizando os direitos da pessoa com deficiência, para que possam disseminar o conceito e a prática de uma sociedade inclusiva.	
Implementação do Projeto Diálogos sobre Inclusão, com palestras de diversas temáticas da área da pessoa com deficiência. O projeto trata de promover os direitos das pessoas com deficiência por meio da conscientização sobre temas a respeito da inclusão social com o intuito de garantir o exercício da cidadania em sua plenitude. Foram realizados três diálogos: “Ações Afirmativas e Pessoas com Deficiência”, contando com 70 pessoas; “Surdos: Ontem, hoje e sempre” com 80 pessoas e “O fazer do psicólogo no cuidado à pessoa com deficiência” contando com 60 participantes.	
Monitoramento de denúncias de Violação dos Direitos da Pessoa com Deficiência encaminhadas via Disque 100. 460 denúncias foram recebidas e todas foram encaminhadas para as prefeituras realizarem as apurações.	
Implementação do Programa Passe Livre Intermunicipal para pessoas com deficiência comprovadamente carentes, beneficiando aproximadamente três mil pessoas.	
Fortalecimento do Conselho Estadual dos Direitos da Pessoa com Deficiência por meio de capacitação dos conselheiros e viabilização das viagens dos conselheiros para outras localidades. Foram capacitados 46 conselheiros, com o objetivo de os instrumentalizar para o exercício de sua competência legal, com disponibilização de informações e conhecimentos necessários à efetividade do controle social.	
Realização de Curso de Auxiliar Administrativo para Travestis e Transexuais, que formou 30 pessoas.	
Realização de palestras em instituições de ensino na rede pública sobre homofobia e enfrentamento ao tráfico de pessoas. Foram visitadas 50 instituições e beneficiados mais de sete mil estudantes.	
Lançamento da Campanha “Sou Contra a Homofobia, Sou a Favor da Vida”, através de peças publicitárias, como <i>outdoor</i> , <i>busdoor</i> , <i>folders</i> e camisas. A campanha foi uma contribuição para a Parada Gay 2013.	
Elaboração e implementação da política estadual sobre drogas e do Plano Estadual de Ações Integradas de Enfrentamento ao Álcool e Outras Drogas.	
Reunião do Movimento Unido dos Povos e Organizações Indígenas da Bahia para discutir ações e políticas para os povos indígenas.	
Apoio na articulação para realização da 10ª Feira de Cultura Indígena dos Índios Kaibé em Massacará, no município de Euclides da Cunha, reunindo sete povos indígenas na Bahia. A Feira, que é realizada anualmente, contou com a participação de mais de três mil pessoas.	

	EIXO ESTRUTURANTE	INCLUSÃO SOCIAL E AFIRMAÇÃO DE DIREITOS
	ÁREA TEMÁTICA	CIDADANIA E DIREITOS HUMANOS
	PROGRAMA 106	PROMOÇÃO, PROTEÇÃO, DEFESA DOS DIREITOS HUMANOS E CIDADANIA
	Disponibilização de 25 cestas básicas para os índios que participaram do Encontro da Juventude Kiriri. O encontro aconteceu na Aldeia Kiriri de Marcação, no município de Banzaê, e contou com a presença de 157 indígenas e lideranças do Governo.	
	Promoção de Curso Básico de Língua Brasileira de Sinais – Libras, com o objetivo de capacitar alunos que trabalham na educação de surdos e dar visibilidade à língua de sinais. Foram beneficiadas cerca de 250 pessoas.	
	Realização do Seminário Educação e Cidadania se Aprendem na Escola, com o objetivo de conscientizar jovens da escola pública sobre Direitos Humanos. As escolas contempladas foram: Colégio Estadual Professora Maria Anita; Colégio Estadual Presidente Costa e Silva; Colégio Estadual Luís Eduardo Magalhães e Colégio Estadual Davi Mendes Pereira, em Salvador. Foram beneficiados 800 estudantes.	
	COMPROMISSO	Fortalecer o gozo dos direitos do consumidor no estado, educando o cidadão e ampliando a forma e a abrangência territorial de atendimento.
	ÓRGÃO RESPONSÁVEL	SJCDH
	AÇÕES REALIZADAS	
	Implementação das 71 operações do Procon-BA, com o objetivo de fiscalizar os fornecedores de produtos e serviços no tocante à qualidade, segurança, saúde e informação.	
	COMPROMISSO	Garantir à população baiana o direito à documentação civil básica.
	ÓRGÃO RESPONSÁVEL	SJCDH
	AÇÕES REALIZADAS	
	Realização de mutirões em 56 municípios, somando um total de mais de 12 mil registros civis emitidos, através do Programa de Erradicação do Sub-Registro Civil de Nascimento e inauguração da primeira unidade de saúde do estado interligada ao cartório, no Iperba, possibilitando que a criança não saia da maternidade sem ser registrada. Nos Núcleos de Justiça Comunitária também são passadas as orientações sobre documentação civil básica, colaborando com o Programa de Erradicação do Sub-Registro Civil de Nascimento. Foram inauguradas também unidades interligadas em Campo Formoso e em Vitória da Conquista.	
	COMPROMISSO	Prevenir e enfrentar o tráfico de pessoas no estado, preservando a dignidade do cidadão e o direito à vida e à liberdade.
	ÓRGÃO RESPONSÁVEL	SJCDH
	AÇÕES REALIZADAS	
	Acolhimento e assistência social, psicológica e jurídica dispensada às vítimas do Tráfico de Pessoas. Foram atendidos 13 casos por meio do Núcleo de Enfrentamento ao Tráfico de Pessoas – NETP.	
	Acompanhamento técnico e apoio logístico na disponibilização de transporte aos parlamentares da Comissão Parlamentar de Inquérito - CPI da Câmara dos Deputados Federais destinada a investigar o Tráfico de Pessoas no Brasil.	
	Realização de campanhas informativas sobre Tráfico de Pessoas. Foram realizadas mais de seis mil abordagens em diversos pontos da cidade e no município de Ipirá, onde haja componente de risco e um grande número de pessoas transitando. Normalmente são realizadas em véspera de feriados, em festas populares e megaeventos, a fim de atuar na prevenção, conscientizando as pessoas sobre o grave crime do Tráfico de Pessoas.	



EIXO ESTRUTURANTE	INCLUSÃO SOCIAL E AFIRMAÇÃO DE DIREITOS
ÁREA TEMÁTICA	CIDADANIA E DIREITOS HUMANOS
PROGRAMA 107	RESSOCIALIZAÇÃO: DIREITO DO INTERNO E DO CUMPRIDOR DE PENAS E MEDIDAS ALTERNATIVAS
EMENTA	Humanizar o sistema penitenciário com ações que possibilitem a reintegração da pessoa privada de liberdade na sociedade e que evitem o ingresso de pessoas que cometeram delito de baixo potencial ofensivo.
ÓRGÃOS RESPONSÁVEIS	SEAP, SETRE

COMPROMISSO	Fortalecer a ressocialização e integração social dos internos e egressos do sistema penitenciário através de ações de educação, saúde, assistência social, profissionalização e trabalho produtivo.
ÓRGÃO RESPONSÁVEL	SEAP

AÇÕES REALIZADAS
Certificação de 980 pessoas privadas de liberdade dentro do Programa Qualifica Bahia - Ressocialização (iniciado em outubro de 2012, com término previsto para 2014). Em 2013 foram oferecidas 400 vagas no primeiro semestre e mais 600 para o segundo semestre.
Oferecimento de 508 vagas em cursos de capacitação profissional para as pessoas privadas de liberdade nas diversas áreas da atividade econômica por meio do Pronatec em parceria com os Ministérios da Educação e da Justiça. Desse pacto foram ofertadas 195 vagas nos cursos profissionalizantes, na área da agropecuária, em parceria com o Serviço Nacional de Aprendizagem Rural – Senar.
Capacitação de 305 internos em atividades agrícolas, com a implantação de hortas e viveiros dentro de unidades prisionais. Como desdobramento destas atividades, foram implantados pontos de comercialização dos produtos, aferindo rendas para os apenados e seus familiares.
Matrícula de 1.537 internos no Topa, no EJA nos tempos formativos regulares: Alfabetização, Fundamental e Médio. 519 internos foram inscritos no Enem.
Assistência a 857 custodiados nas atividades educacionais complementares de Esporte e Lazer e 365 em Arte e Educação, com acompanhamento profissional, visando à humanização das relações sociais como disposto na Lei de Execução Penal - LEP.
Assistência com atividades laborativas a 2.299 pessoas privadas de liberdade nas modalidades remunerada e não remunerada.
Implementação do Plano Operativo Estadual de Saúde por meio do cadastramento de 14 unidades de saúde no Cadastro Nacional de Estabelecimentos de Saúde do Ministério da Saúde que atende 7.704 internos. Também foi feita a promoção, prevenção e assistência a 100,0% da população carcerária por equipes multidisciplinares previstas na Portaria Interministerial MJ/MS nº 1.777/2003 que objetiva a inserção dos internos no SUS, bem como o respeito à dignidade e a garantia dos direitos humanos. Foram realizados 21.092 atendimentos médicos, 12.399 atendimentos psicológicos, 17.095 atendimentos odontológicos, 35.386 atendimentos de enfermagem, 27.340 atendimentos com assistente social e ministradas 16.395 doses de vacinas.

COMPROMISSO	Promover a melhoria contínua do sistema prisional, com ênfase na racionalização da gestão das práticas operacionais e no aprimoramento das condições de segurança.
ÓRGÃO RESPONSÁVEL	SEAP

AÇÕES REALIZADAS
Promoção das condições de manutenção e necessidades de assistência material e equipamentos eletroeletrônicos para atender 11.607 pessoas privadas de liberdade sob a custódia do estado.
Capacitação de 585 servidores do sistema penitenciário nos diversos conhecimentos necessários para melhor atuação destes, de modo que possibilite a garantia da segurança com humanização do sistema.
Realização da primeira etapa do Projeto de Modernização, Padronização e Qualificação da Gestão Penitenciária, com a descrição, treinamento e implementação dos regulamentos técnicos, procedimentos e métodos de trabalho do sistema.

	EIXO ESTRUTURANTE	INCLUSÃO SOCIAL E AFIRMAÇÃO DE DIREITOS
	ÁREA TEMÁTICA	CIDADANIA E DIREITOS HUMANOS
	PROGRAMA 107	RESSOCIALIZAÇÃO: DIREITO DO INTERNO E DO CUMPRIDOR DE PENAS E MEDIDAS ALTERNATIVAS
	Implantação do primeiro módulo do Projeto de Desenvolvimento TIC. O segundo módulo está em desenvolvimento.	
	COMPROMISSO	Dotar o sistema penitenciário de infraestrutura capaz de atender às necessidades das pessoas privadas de liberdade, promovendo a humanização do sistema prisional.
	ÓRGÃO RESPONSÁVEL	SEAP
	AÇÕES REALIZADAS	
	Requalificação das seguintes unidades prisionais: Hospital de Custódia e Tratamento, Unidade Especial Disciplinar, Centro de Observação Penal, Penitenciária Lemos Brito, CAE, Colônia Lafayette Coutinho, Conjunto Penal de Paulo Afonso, Portaria Complexo da Mata Escura, cujas reformas beneficiarão 1.531 pessoas privadas de liberdade sob a custódia do Estado.	
	Construção de dois minipresídios, em Itabuna e Feira de Santana, gerando 202 novas vagas para reduzir o déficit e beneficiar as pessoas privadas de liberdade, tornando-os mais próximos de suas famílias, durante a execução das penas.	
	Ampliação do Conjunto Penal de Feira de Santana, 2ª etapa, que se encontra com 95,0% dos serviços concluídos, na qual serão geradas 900 novas vagas.	
	COMPROMISSO	Fortalecer o efetivo cumprimento das penas e medidas alternativas e o reconhecimento de sua legitimidade pela sociedade e operadores do direito, como medidas punitivas de caráter educativo.
	ÓRGÃO RESPONSÁVEL	SEAP
	AÇÕES REALIZADAS	
	Implantação inicial de cinco novos Núcleos de Apoio e Acompanhamento das Penas e Medidas Alternativas nos Territórios de Identidade: Sisal, Itaparica, Recôncavo, Irecê e Sertão Produtivo, com a inauguração do Núcleo no município de Serrinha. Esta iniciativa beneficiará mais 2.052 cumpridores de penas e medidas.	
	Atendimento especializado e multidisciplinar a 3.033 de novos cumpridores de penas e medidas alternativas, nas 12 unidades localizadas em Salvador e Núcleos de Apoio e Acompanhamento as Penas e Medidas Alternativas do interior do estado, nos municípios de: Ipirá, Jequié, Valença, Vitória da Conquista, Ilhéus, Teixeira de Freitas, Barreiras, Juazeiro, Feira de Santana, Bom Jesus da Lapa e Serrinha. Encontram-se em efetivo acompanhamento 3.486 cumpridores de penas e medidas alternativas.	
	Monitoramento de 673 instituições governamentais e não governamentais que compõem a Rede Social corresponsável pelo acompanhamento dos cumpridores de penas e medidas alternativas nas modalidades de Prestação de Serviço à Comunidade - PSC e PP.	
	COMPROMISSO	Promover a inclusão de pessoas privadas de liberdade no mundo do trabalho e sua ressocialização à sociedade através da qualificação social e profissional
	ÓRGÃO RESPONSÁVEL	SETRE
	AÇÕES REALIZADAS	
	Certificação de 820 pessoas submetidas à prisão provisória ou à pena privativa de liberdade do sistema penitenciário do estado no Programa Qualifica Bahia. Esta ação recebeu a 5ª colocação no II Prêmio Nacional de Boas Práticas em Política Criminal e Penitenciária do Ministério da Justiça.	



EIXO ESTRUTURANTE	INCLUSÃO SOCIAL E AFIRMAÇÃO DE DIREITOS
ÁREA TEMÁTICA	CIDADANIA E DIREITOS HUMANOS
PROGRAMA 108	JUVENTUDE
EMENTA	Desenvolver políticas, projetos e ações que contemplem os aspectos humanos, sociais, culturais, educacionais e econômicos, com o objetivo de integrar os jovens ao desenvolvimento da Bahia, compreendendo-os não somente enquanto beneficiários, mas também como sujeitos ativos na elaboração da política estadual de juventude.
ÓRGÃOS RESPONSÁVEIS	SEDES, SERIN
COMPROMISSO	Promover o desenvolvimento socioeconômico dos jovens de 18 a 29 anos em situação de vulnerabilidade ou risco social, contribuindo para a sua inserção no mundo do trabalho e o exercício da cidadania.
ÓRGÃO RESPONSÁVEL	SEDES
AÇÕES REALIZADAS	
Formação de 450 jovens na área de construção civil no município de Salvador.	
Formação de 400 jovens na área de arte e tecnologia audiovisual nos municípios de Salvador, Irecê e Senhor do Bonfim.	
Formação de 440 jovens na área de tecnologia da informação, em Salvador.	
Concessão de auxílio financeiro a 2.036 jovens nos municípios de Salvador, Irecê e Senhor do Bonfim, beneficiários do Programa Jovens Baianos.	
Lançamento do Projeto Semeando Ciência no Pacto Pela Vida.	
COMPROMISSO	Promover a convivência social, a participação cidadã e a formação geral para o mundo do trabalho do jovem adolescente, contribuindo para o fortalecimento da convivência familiar e comunitária, com o retorno dos adolescentes à escola e a sua permanência no sistema de ensino.
ÓRGÃO RESPONSÁVEL	SEDES
AÇÕES REALIZADAS	
Assessoramento técnico a 322 municípios do Programa Nacional de Inclusão de Jovens - Projovem, sobre a inserção deste serviço no reordenamento nacional dos Serviços de Convivência e Fortalecimento de Vínculos, assim como orientações quanto à nova modalidade de atendimento.	
COMPROMISSO	Fortalecer o sistema de garantia de direitos dos jovens, elevando o patamar da temática juvenil na Agenda Política Estadual.
ÓRGÃO RESPONSÁVEL	SERIN
AÇÕES REALIZADAS	
Realização de cooperação técnica com o Programa Jovens Baianos – Trilha SEDES – para elaboração do projeto Semeando Ciência no Pacto Pela Vida que estabeleceu o convênio entre o Governo do Estado, União Europeia e a Avisi Nordeste. Assessoramento na execução do Projeto Semeando Ciência no Pacto Pela Vida.	
Articulação junto à Secretaria Nacional de Juventude e à Secretaria de Políticas de Promoção da Igualdade Racial da Presidência da República para implementação do Plano Juventude Viva no Estado da Bahia, visando combater a mortalidade de jovens negros de forma articulada e intersetorial.	
Cooperação para produção do estudo sobre juventude e legado social dos grandes eventos esportivos de Salvador, mapeado pelo Fundo de População das Nações Unidas.	
Execução do Programa Estação Juventude que visa, dentre outros objetivos, a promoção, inclusão e emancipação dos jovens pela ampliação do acesso às políticas públicas; oferta de informações sobre orientação, encaminhamento e apoio na construção de sua trajetória e formação.	

EIXO ESTRUTURANTE	INCLUSÃO SOCIAL E AFIRMAÇÃO DE DIREITOS
ÁREA TEMÁTICA	CIDADANIA E DIREITOS HUMANOS
PROGRAMA 108	JUVENTUDE
Realização de cooperação técnica ao Projeto Educar para Construir junto ao Programa Jovens Baianos.	
Monitoramento e assessoramento das modalidades do Programa Trilha.	
Realização do seminário de avaliação do Programa Trilha, cujo objetivo é exercer o controle social do Programa, analisando a inserção de jovens em situação de vulnerabilidade social no mercado de trabalho, seu nível de escolaridade e qualificação, além da geração de renda e protagonismo. A avaliação foi feita por beneficiários do programa e conselheiros de juventude.	
Realização do III Encontro Baiano de Conselhos e Gestores de Políticas Públicas de Juventude com o objetivo de ampliar as discussões sobre os programas dos governos estadual e federal, fortalecendo os canais de diálogos entre os conselhos e os gestores municipais de juventude, debatendo sobre a criação dos espaços de participação política da juventude nos Territórios de Identidade.	
Preparação da VI Bienal de Jovens Criadores da Comunidade dos Países de Língua Portuguesa em conjunto com a Secretaria Nacional da Juventude.	
Realização de visitas técnicas à Superintendência de Políticas de Juventude do Rio de Janeiro/RJ e unidades do Centro de Referência de Juventude nas comunidades do Alemão e Mangueiras.	
Participação na elaboração do Estatuto da Juventude reconhecido como marco nacional na garantia dos direitos dos jovens brasileiros e no ato de sanção com a presidente da República.	
Corealização do projeto Parlamento Jovem Baiano.	
Realização de cooperação técnica para fortalecimento da Secretaria da Juventude de Madre de Deus.	
Realização de parceria com o Conselho Municipal de Juventude de Juazeiro para realização da II Conferência Municipal de Juventude.	
Lançamento da campanha “Quer um Conselho?”, com o objetivo de ampliar os conselhos de juventude no Estado da Bahia.	
Mobilização e participação em diversos segmentos juvenis na Bahia e em outros estados da Federação.	
Realização de ações para interiorização da Política de Juventude por meio da participação e ações em diversos segmentos e eventos.	

EIXO ESTRUTURANTE	INCLUSÃO SOCIAL E AFIRMAÇÃO DE DIREITOS
ÁREA TEMÁTICA	CIDADANIA E DIREITOS HUMANOS
PROGRAMA 109	CRIANÇA E ADOLESCENTE
EMENTA	Assegurar oportunidades que proporcionem o desenvolvimento físico, psíquico, social e cultural em condições de liberdade e de dignidade a todas as crianças e adolescentes.
ÓRGÃO RESPONSÁVEL	SEDES
COMPROMISSO	Fortalecer o Sistema de Garantias de Direitos da Criança e do Adolescente para consolidar a Política Estadual de Defesa e Garantia de Direitos, focada na devida implementação do Estatuto da Criança e do Adolescente - ECA.
ÓRGÃO RESPONSÁVEL	SEDES

AÇÕES REALIZADAS
Estabelecimento de parcerias com empresas públicas e privadas objetivando a captação de recursos, dedutíveis do Imposto de Renda, para financiamento de ações de atendimento a crianças e adolescentes em situação de risco social e pessoal.
Divulgação do Fundo Estadual de Atendimento à Criança e ao Adolescente – Fecriança junto aos trabalhadores das empresas públicas e/ou privadas para estimular a doação de recursos de pessoa física dedutíveis do Imposto de Renda, tendo em vista ampliar a capacidade de financiamento do Fundo.



EIXO ESTRUTURANTE	INCLUSÃO SOCIAL E AFIRMAÇÃO DE DIREITOS
ÁREA TEMÁTICA	CIDADANIA E DIREITOS HUMANOS
PROGRAMA 109	CRIANÇA E ADOLESCENTE
Financiamento de 18 Projetos de organizações da sociedade civil, aprovados pelo Conselho Estadual dos Direitos da Criança e do Adolescente - Ceca, voltados ao enfrentamento das situações de violência contra crianças e adolescentes, estímulo ao protagonismo e a formação para a cidadania, inclusão socioprodutiva das famílias, inclusão social através da música, cultura e do desenvolvimento de potencialidades e capacidades de crianças/adolescentes.	
COMPROMISSO	Promover a reinserção na sociedade dos adolescentes em conflito com a lei, com a ampliação e qualificação do atendimento socioeducativo.
ÓRGÃO RESPONSÁVEL	SEDES
AÇÕES REALIZADAS	
Implantação de unidade de atendimento de medida socioeducativa de semiliberdade no município de Teixeira de Freitas, em cogestão com ONG, com capacidade de atendimento para 20 adolescentes.	
Campanha de Enfrentamento à Violência Sexual e Trabalho Infantil, no período do carnaval, no município de Salvador, por meio de um conjunto de ações, tais como acolhimento provisório para crianças de 0 a 12 anos, observatório das violações de direitos, produção e reprodução de peças publicitárias.	
Participação no Plantão Integrado do Comitê Local de Proteção integral a crianças e adolescentes em megaeventos, na Copa das Confederações, por meio da operacionalização do observatório de violação de direitos de crianças e adolescentes e espaço de convivência para crianças de 0 a 6 anos.	
Realização da campanha de enfrentamento à violência sexual de crianças e adolescentes e trabalho infantil na Copa das Confederações.	
COMPROMISSO	Ampliar e articular a rede de serviços voltados a crianças e adolescentes em situação de vulnerabilidade e risco referenciados aos Centros de Referência Especializada da Assistência Social - Creas e Centro de Referência de Assistência Social – Cras para contribuir com o cumprimento das legislações específicas a este segmento.
ÓRGÃO RESPONSÁVEL	SEDES
AÇÕES REALIZADAS	
Realização da Caravana Estadual de Monitoramento da Erradicação do Trabalho Infantil, no território da Bacia do Rio Corrente que contemplou 11 municípios.	
Realização do Encontro Regional com os 18 municípios do Território Semiárido Nordeste II para apoio técnico e acompanhamento da execução dos Planos Municipais de Erradicação do Trabalho Infantil.	
Elaboração do Projeto do Programa de Ações Integradas e Referências de Enfrentamento à Violência Sexual Infanto-Juvenil no Território Brasileiro – Pair para os municípios de Salvador, Porto Seguro, Santa Cruz Cabrália, Lauro de Freitas e Camaçari no enfrentamento à violência sexual de crianças e adolescentes.	
Participação no Fórum Estadual de Prevenção e Erradicação do Trabalho Infantil e Proteção ao Trabalho Adolescente da Bahia.	
Acompanhamento das ações do eixo e erradicação do trabalho infantil no âmbito da Agenda Bahia Trabalho Decente.	
Mobilização de quatro municípios da RMS (Camaçari, Lauro de Freitas, Simões Filho e Salvador) e parceiros para estruturação da proposta de intervenção de enfrentamento ao trabalho infantil na Ceasa por meio de um Plano de Ação.	
Cofinanciamento a 264 municípios para serviços socioeducativos de convivência e fortalecimento de vínculos e outras ações para o enfrentamento do trabalho infantil, contribuindo para a retirada estimada de 124.681 crianças e adolescentes desta condição.	
Participação no processo de validação das revisões de metas do reordenamento do serviço de convivência e fortalecimento de vínculos em 55 municípios.	

EIXO ESTRUTURANTE	INCLUSÃO SOCIAL E AFIRMAÇÃO DE DIREITOS
ÁREA TEMÁTICA	CIDADANIA E DIREITOS HUMANOS
PROGRAMA 109	CRIANÇA E ADOLESCENTE
Participação no Encontro de Reordenamento dos Serviços de Convivência e Fortalecimento de Vínculos que contemplou 307 municípios, para aprofundamento do redesenho do Programa de Erradicação do Trabalho Infantil - Peti.	
Elaboração da proposta de assessoramento aos 31 municípios com aceite do Peti/2013 considerando os cinco eixos da Resolução do Conselho Nacional de Assistência Social nº 08/2013.	
Cofinanciamento a 63 municípios para serviços de proteção social a adolescentes em cumprimento de medidas socioeducativas de Liberdade Assistida e Prestação de Serviço à Comunidade, assegurando atendimento a 4.160 adolescentes.	
Assessoria técnica a dois municípios baianos para qualificação dos serviços de proteção social a adolescentes em cumprimento de medidas socioeducativas.	
Cofinanciamento a 40 municípios para garantia do acolhimento e proteção integral, contribuindo para a prevenção do agravamento de situações de negligência, violência e ruptura de vínculos e reestabelecendo vínculos familiares e/ou sociais, assegurando acolhimento a 2.880 crianças e adolescentes.	
Elaboração de Diagnóstico da situação dos Serviços de Acolhimento Institucional para Crianças e Adolescentes no Estado da Bahia.	
Elaboração de Cartilha de Orientação/Apoio para a Construção do Plano Municipal de Convivência Familiar e Comunitária.	
Elaboração do Guia de Orientação para o Reordenamento dos Serviços Existentes de Acolhimento Institucional para Crianças e Adolescentes.	
Realização de reuniões e articulações com o Sistema de Garantia de Direitos para discussão sobre os serviços de acolhimento no Estado da Bahia e seu reordenamento.	
Criação do meio de comunicação "Informe", entre o Estado e os municípios, para assessoramento virtual.	
Construção de documentos de orientação (Projeto Político Pedagógico e Plano Individual de Atendimento).	
Planejamento e estruturação do conteúdo da capacitação dos técnicos da Política de Assistência Social do município de Salvador.	
Assessoramento técnico para 58 municípios que informaram ofertar dos Serviços de Acolhimento Institucional para Crianças e Adolescentes e para os municípios que estão em fase de implantação.	
Cofinanciamento de Serviços de Convivência e Fortalecimento de Vínculos para Crianças e Adolescentes de 0 a 14 anos em 230 municípios em regime de complementação à cobertura realizada pelo Ministério de Desenvolvimento Social e Combate à Fome – MDS a 187 municípios, assegurando o atendimento de aproximadamente 531.268 famílias cadastradas no Cadastro Único para Programas Sociais do Governo Federal – CadÚnico.	
Mobilização de 387 municípios baianos habilitados a realizar o reordenamento.	
Visita técnica aos 80 municípios que tiveram direito à revisão do valor do cofinanciamento pela capacidade de atendimento.	
Realização do encontro do reordenamento do Serviço de Convivência e Fortalecimento de Vínculos com a presença de 307 municípios atingindo 614 técnicos.	
Realização do encontro para aprimoramento e a qualificação dos serviços ofertados no âmbito do Sistema Único de Assistência Social – Suas, assessorando 76 pessoas entre secretários municipais, conselheiros dos direitos das crianças e adolescentes e coordenadores de Cras e/ou Creas dos 29 municípios para adequar às ações de erradicação do trabalho infantil visando atingir as metas pactuadas com o MDS.	



EIXO ESTRUTURANTE	INCLUSÃO SOCIAL E AFIRMAÇÃO DE DIREITOS
ÁREA TEMÁTICA	CIDADANIA E DIREITOS HUMANOS
PROGRAMA 110	ENVELHECIMENTO ATIVO
EMENTA	Assegurar melhor qualidade de vida no processo de envelhecimento das pessoas, garantindo o acesso à educação, trabalho, segurança, seguridade e participação social.
ÓRGÃOS RESPONSÁVEIS	SEDES, SESAB, SEC, SJCDH
COMPROMISSO	Contribuir para a autonomia, o desenvolvimento de sociabilidades, a proteção e a prevenção de situações de risco social e violação de direitos dos idosos.
ÓRGÃO RESPONSÁVEL	SEDES
AÇÕES REALIZADAS	
Cofinanciamento dos Serviços de Convivência Familiar e Fortalecimento de Vínculos para a Pessoa Idosa em 230 municípios e em regime de complementação da cobertura realizada pelo MDS a 187 municípios, assegurando o atendimento a aproximadamente 531.268 famílias cadastradas no CadÚnico.	
Assessoramento técnico aos municípios sobre Serviços de Convivência e Fortalecimento de Vínculos para idosos.	
Participação das reuniões e eventos do Conselho Estadual do Idoso.	
Participação das reuniões do GT Institucional no Ministério Público – MP, aulas e curso de cuidador de idosos.	
Realização de palestras para o programa de preparação de reservas da PM.	
Cofinanciamento a 68 municípios, visando garantir o acolhimento e proteção integral a 2.679 idosos, a fim de contribuir para a prevenção do agravamento de situações de negligência, violência e ruptura de vínculos, reestabelecendo vínculos familiares e/ou sociais.	
Assessoria técnica para 29 municípios que informaram a existência do serviço de acolhimento no Censo Suas 2012.	
Análise dos dados das Unidades de Acolhimento para idosos identificadas no Censo Suas 2012.	
Articulação com o Grupo de Atuação Especial em Defesa dos Direitos da Pessoa Idosa coordenado pelo Ministério Público de Salvador para a retomada nas visitas <i>in loco</i> as Instituições de Longa Permanência Para Idosos – ILPI.	
COMPROMISSO	Ampliar as ações de cuidado integral ao ser humano no Sistema Único de Saúde - SUS, promovendo o envelhecimento ativo e saudável.
ÓRGÃO RESPONSÁVEL	SESAB
AÇÕES REALIZADAS	
Assistência a 64 cuidadores por meio do programa de apoio ao cuidador do Centro de Referência Estadual de Atenção à Saúde do Idoso - Creasi, com 534 atendimentos e uma média de 8,34 atendimentos/cuidador.	
Realização da semana de enfrentamento à violência contra a pessoa idosa, visando conscientizar e orientar a população idosa sobre as diversas formas de violência.	
Construção do projeto e oficina de qualificação de profissionais de saúde voltado à sexualidade e violência do idoso por meio de convênio com o MS.	
Realização de palestras, seminários e feiras de saúde sobre “Envelhecimento Ativo”.	
Apoio técnico para implementação de ações voltadas à saúde do idoso nos municípios de Ilhéus e Itabuna, com disponibilização de 400 cartilhas de orientação.	
Apoio técnico ao município de Santa Inês para orientação e articulação de ações de saúde para a população idosa.	
Elaboração de documento para potencializar as ações intersetoriais de atenção integral à saúde da pessoa idosa no âmbito do SUS.	

EIXO ESTRUTURANTE	INCLUSÃO SOCIAL E AFIRMAÇÃO DE DIREITOS
ÁREA TEMÁTICA	CIDADANIA E DIREITOS HUMANOS
PROGRAMA 110	ENVELHECIMENTO ATIVO
COMPROMISSO	Promover a inserção socioeducativa e cultural do idoso pelo desenvolvimento da Universidade Aberta à Terceira Idade - Uati.
ÓRGÃO RESPONSÁVEL	SEC
AÇÕES REALIZADAS	
Implementação de ações socioeducativas e culturais em 24 <i>campi</i> , alcançando 19 Territórios de Identidade. Foram realizadas 179 oficinas, beneficiando diretamente 3.181 alunos da terceira idade, com investimento de R\$ 137,0 mil.	
COMPROMISSO	Fortalecer o sistema de garantias de direitos e proteção ao idoso para consolidar a política estadual de defesa e garantia de seus direitos.
ÓRGÃO RESPONSÁVEL	SJCDH
AÇÕES REALIZADAS	
Realização de palestra sobre os Direitos das Pessoas Idosas durante o Mutirão Social no Rio Sena, em Salvador.	
Capacitação de 214 Conselheiros Municipais do Idoso, em parceria com o Conselho Estadual do Idoso nos municípios de Guanambi, Maragogipe e Itapetinga, com o objetivo de instruir os membros sobre suas competências e atribuições, para que possam atuar junto às políticas públicas dos idosos.	
Realização de eventos e discussões sobre como enfrentar e conter a violência contra a pessoa idosa no Dia Mundial de Enfrentamento à Violência Contra a Pessoa Idosa.	
Sanção da Política Estadual da Pessoa Idosa, Lei nº 12.295 de 17 de dezembro de 2013, durante o seminário de Enfrentamento Intersectorial da Implementação Transversal da Política Pública de Apoio e Proteção à Pessoa Idosa.	
EIXO ESTRUTURANTE	INCLUSÃO SOCIAL E AFIRMAÇÃO DE DIREITOS
ÁREA TEMÁTICA	DESENVOLVIMENTO SOCIAL
PROGRAMA 111	PROTEÇÃO SOCIAL
EMENTA	Combater a pobreza com ações de assistência social e transferência direta de renda, tendo prioritariamente a família como unidade de atendimento e como público-alvo às famílias baianas inscritas no Cadastro Único do Ministério de Desenvolvimento Social e Combate à Fome e no Cadastro do Sistema Único de Assistência Social – CadSuaS.
ÓRGÃO RESPONSÁVEL	SEDES
COMPROMISSO	Assegurar que todas as famílias vulneráveis estejam incluídas no Cadastro Único de Programas Sociais do Governo Federal – CadÚnico, com condições de inclusão às políticas públicas por meio do permanente e efetivo apoio do Governo do Estado aos municípios.
ÓRGÃO RESPONSÁVEL	SEDES
AÇÕES REALIZADAS	
Capacitação em Gestão do CadÚnico e Programa Bolsa Família para 158 gestores e técnicos dos Cras de 62 municípios.	
Capacitação de 332 técnicos/entrevistadores do formulário do CadÚnico em 10 Territórios de Identidade.	
Realização do encontro de Articulação e Diálogo entre o Programa Mais Educação e o Programa Bolsa Família – Adesão 2013, com a participação de 45 municípios e 190 pessoas.	



EIXO ESTRUTURANTE	INCLUSÃO SOCIAL E AFIRMAÇÃO DE DIREITOS
ÁREA TEMÁTICA	DESENVOLVIMENTO SOCIAL
PROGRAMA 111	PROTEÇÃO SOCIAL
Mutirões Sociais do Pacto pela Vida.	
Mutirões de cadastramento de povos e comunidades tradicionais.	
Encontro de mobilização com Direc – Condicionalidade de Educação do Programa Bolsa Família - PBF.	
COMPROMISSO	Fortalecer o Sistema Estadual de Defesa Civil para garantir a integridade física do cidadão.
ÓRGÃO RESPONSÁVEL	SEDES
AÇÕES REALIZADAS	
Distribuição de água para a população afetada pela estiagem por meio de convênios com 167 municípios beneficiando 474.666 pessoas.	
Execução de dois projetos-piloto de Mapeamento de Riscos (um de Inundação e um de Movimento de Massas) nos municípios de Lauro de Freitas e Salvador. O projeto conta ainda com o suporte técnico e colaboração de Consultores do Banco Mundial.	
Realização de <i>workshop</i> para discutir o tema "Mapeamento de Áreas de Riscos Geológicos e Hidrológicos", cuja ação faz parte do Projeto de Fortalecimento do Sistema Estadual de Proteção e Defesa Civil para a Gestão de Riscos e Desastres e contou com a participação de consultores do Banco Mundial.	
Decretação de 265 municípios em situação de emergência em virtude da prolongada estiagem.	
Realização de oficina de trabalho com os gestores de Defesa Civil Municipal e servidores da Prefeitura, em parceria com a União dos Municípios da Bahia – UPB, sobre as novas diretrizes estabelecidas pelo Sistema Nacional de Proteção e Defesa Civil – Sinpdec.	
Apresentação dos projetos: “Pluviômetros Automáticos” e “Pluviômetros nas Comunidades” do Centro Nacional de Monitoramento de Alertas e Desastres Naturais - Cemaden. O objetivo da reunião foi prestar esclarecimentos acerca do cadastro dos locais para a instalação dos equipamentos, do acesso aos profissionais de manutenção, conservação dos aparelhos e comunicação de eventuais problemas. O projeto prevê a instalação de 95 pluviômetros automáticos distribuídos entre os 13 municípios inicialmente selecionados. Salvador é o que receberá o maior número, 18.	
Orientação aos gestores municipais na implantação e mudanças na Defesa Civil, discussão e pactuação, junto com os consórcios públicos e gestores de cada região de um plano de ação de atendimento emergencial para minimizar os efeitos da seca e levantar as demandas locais. As regiões que receberam as visitas foram: Bacia do Jacuípe e Consórcio Portal do Sertão. Os encontros aconteceram em Quixabeira e Amélia Rodrigues.	
COMPROMISSO	Fortalecer o convívio familiar, comunitário e social para contribuir com a garantia de direitos das famílias em situação de risco e vulnerabilidade social.
ÓRGÃO RESPONSÁVEL	SEDES
AÇÕES REALIZADAS	
Cofinanciamento de 556 Cras localizados em 416 municípios. A capacidade total de atendimento dessas unidades é de 410.900 famílias referenciado a 1.910.000 famílias.	
Assessoramento técnico a 67 municípios na operacionalização do Serviço de Proteção e Atendimento Integral à Família – Paif e demais serviços de proteção social básica.	
Mobilização e orientação aos 30 municípios aptos a apresentarem proposta de construção de Cras/Financiamento de obras 2013.	
Acompanhamento dos municípios com plano de orientação gerado dos monitoramentos.	
Cofinanciamento para concessão de Benefícios Eventuais nas seguintes modalidades: cesta básica, auxílio natalidade, auxílio funeral, dentre outros, para os 417 municípios.	

EIXO ESTRUTURANTE	INCLUSÃO SOCIAL E AFIRMAÇÃO DE DIREITOS
ÁREA TEMÁTICA	DESENVOLVIMENTO SOCIAL
PROGRAMA 111	PROTEÇÃO SOCIAL
Assessoramento técnico a 118 municípios para regulamentação da lei de Benefício Eventual.	
Análise de 161 diagnósticos sociais dos municípios com lei regulamentada sobre o Benefício Eventual.	
Orientações e emissão de pareceres técnicos em relação à Lei de Benefícios Eventuais organizadas pelos municípios.	
Orientações com relação ao Diagnóstico dos Benefícios Eventuais com encaminhamento de minuta de lei, diagnóstico e toda a legislação pertinente.	
Suporte ao trabalho intersetorial do Programa de Benefício de Prestação Continuada – BPC na Escola para a garantia dos direitos dos beneficiários do BPC de 0 a 18 anos de acesso à escola e outras políticas públicas visando à sua autonomia e emancipação. Para tanto, foi realizado um encontro técnico em Salvador com 94 municípios que aderiram ao programa, beneficiando um total de 376 pessoas.	
Financiamento de projetos especiais de caráter modular para atendimento prioritário às crianças, adolescentes e jovens, entre 07 e 25 anos, através do Projeto Esporte, Lazer e Cidadania nos Centros Sociais Urbanos - CSU por meio do convênio com Instituto Aliança com Adolescente.	
Apoio institucional às atividades do Programa de Atendimento Jurídico e Psicossocial às Crianças e Adolescentes em situação de violência com o Centro de Defesa da Criança e do Adolescente - Cedeca Yves de Roussan.	
Financiamento de projetos especiais de caráter modular para apoio às famílias em situação de vulnerabilidade social.	
Manutenção do funcionamento de Unidades de Assistência Social sob execução direta do Estado: 31 CSU, oito Lavanderias Comunitárias e um Centro Integrado de Apoio à Criança e ao Adolescente – Ciac para prestação de serviços a comunidades de sua abrangência.	
Recuperação de Unidades de Assistência Social por meio de reformas e adequações nas Unidades de Assistência Social do CSU de Senhor do Bonfim para proporcionar melhor atendimento à comunidade.	
COMPROMISSO	Ampliar a proteção integral a famílias e indivíduos com vínculos fragilizados ou rompidos.
ÓRGÃO RESPONSÁVEL	SEDES
AÇÕES REALIZADAS	
Manutenção do cofinanciamento de Serviços de Proteção e Atendimento Especializado a Famílias e Indivíduos – Paefi, em 181 municípios, beneficiando 10.130 pessoas por meio de 184 Creas.	
Orientação técnica a 94 municípios que apresentaram Creas insatisfatórios.	
Manutenção do cofinanciamento aos 58 municípios (oriundos da “herança histórica” - série histórica da Rede SAC da extinta Legião Brasileira de Assistência - LBA) para oferta do serviço de média complexidade para pessoas com deficiência, beneficiando aproximadamente 6.382 pessoas.	
Proteção integral a 150 pessoas com transtorno e deficiência mental, sem referência familiar, vulnerabilidade e risco social, por meio de convênio com uma entidade não governamental nos municípios de Dias D'Ávila, Cachoeira e Simões Filho.	
Monitoramento de três convênios com ONG para Proteção Integral de Pessoas com Transtorno Mental e Deficiência Intelectual.	
Manutenção do cofinanciamento para oferta do serviço de acolhimento institucional para Pessoas com Deficiência na modalidade de Residências Inclusivas, em Salvador	



EIXO ESTRUTURANTE	INCLUSÃO SOCIAL E AFIRMAÇÃO DE DIREITOS
ÁREA TEMÁTICA	DESENVOLVIMENTO SOCIAL
PROGRAMA 111	PROTEÇÃO SOCIAL
Cofinanciamento para execução do Serviço Especializado e de Acolhimento para Pessoas em situação de rua ofertados nos Centros Pop e Abrigos, nos municípios de Salvador, Feira de Santana e Vitória da Conquista, para atendimento a 1,4 mil pessoas, dentro do Programa Bahia Acolhe.	
Execução do "Projeto Formação/Assessoria: Qualificando os Serviços Socioassistenciais" visando à assessoria técnica e formação qualificada para aproximadamente 400 operadores do serviço de acolhimento nos Centros Pop e de abordagem, dentro do Programa Bahia Acolhe.	
Realização de capacitação nos municípios de Vitória da Conquista e Feira de Santana para qualificar o atendimento à população de rua, tanto na esfera governamental quanto na não governamental, capacitando 240 operadores dentro do Programa Bahia Acolhe.	
Execução do "Projeto Centro 24 Horas Maranata" visando ao acolhimento de 40 pessoas em situação de rua da RMS para pernoite, com atendimento a 1,2 mil pessoas/mês, com três refeições diárias dentro do Programa Bahia Acolhe.	
Execução do "Projeto Andarilhos Invisíveis" visando ao fornecimento de leito, três refeições diárias e acompanhamento psicológico e social, com atendimento a 1,2 mil pessoas/mês através da aquisição de material de consumo, equipamentos e contratação de pessoal dentro do Programa Bahia Acolhe.	
Execução do "Projeto Ministério de Inclusão Resgate, Ressocialização e Aproximação da População em Situação de Rua" visando realizar aproximadamente 400 abordagens por ano, apoiado na construção de um processo de saída das ruas, com atendimento a 60 pessoas/mês dentro do Programa Bahia Acolhe.	
Execução do "Projeto República" visando à oferta de acolhimento de caráter provisório destinados a pessoas adultas na faixa etária de 25 a 30 anos do sexo masculino em processo de saída da situação de rua. Atendimento 24 pessoas/mês dentro do Programa Bahia Acolhe.	
Execução do "Projeto Centro 24 horas Alabastro" visando ao acolhimento de 40 pessoas em situação de rua para pernoite, atendimento a 1,2 mil pessoas/mês, com três refeições diárias dentro do Programa Bahia Acolhe.	
COMPROMISSO	Aprimorar e qualificar a gestão do Sistema Único de Assistência Social - Suas na Bahia para o seu pleno funcionamento e promovendo o fortalecimento do Pacto Federativo.
ÓRGÃO RESPONSÁVEL	SEDES
AÇÕES REALIZADAS	
Apoio à Organização, à Gestão e à Vigilância Social, no Âmbito do Suas, por meio de visitas técnicas para identificação, orientação e assessoramento aos municípios na condução da gestão e execução dos serviços e benefícios socioassistenciais do Suas: supervisionar e fiscalizar a aplicação dos recursos financeiros consignados no Fundo Estadual de Assistência Social - Feas, destinados ao financiamento total ou parcial dos serviços de ação continuada referentes à Política Pública de Assistência Social para os Fundos Municipais de Assistência Social em 113 municípios; validar o funcionamento dos Cras, as Equipes Volantes e os Serviços de Convivência e Fortalecimento de Vínculos a Proteção Social Básica voltados a crianças, adolescentes e idosos em situação de vulnerabilidade e risco em 52 municípios; monitorar e assessorar 119 municípios para o aprimoramento e a qualificação da gestão do Suas.	
Apoio ao Exercício da Participação e do Controle Social.	
Acompanhamento de Ações de Combate à Pobreza.	

	EIXO ESTRUTURANTE	INCLUSÃO SOCIAL E AFIRMAÇÃO DE DIREITOS
	ÁREA TEMÁTICA	DESENVOLVIMENTO SOCIAL
	PROGRAMA 112	SEGURANÇA ALIMENTAR E NUTRICIONAL
	EMENTA	Promover a segurança alimentar e nutricional na perspectiva de garantir o direito humano à alimentação adequada e saudável, por meio da integração de ações intersetoriais que ampliem a disponibilidade e as condições de acesso a alimentos saudáveis em quantidade e regularidade suficientes para todos a partir de processos sustentáveis de produção que promovam trabalho, gerem renda e respeitem a diversidade social, ambiental e cultural.
	ÓRGÃO RESPONSÁVEL	SEDES
	COMPROMISSO	Garantir o direito humano à alimentação adequada para salvaguardar as condições mínimas de sobrevivência e a Segurança Alimentar e Nutricional - SAN.
	ÓRGÃO RESPONSÁVEL	SEDES
	AÇÕES REALIZADAS	
	<p>Beneficiamento a 860 famílias, em 15 municípios, com a implantação de projetos de inclusão socioproductiva, que tem por objetivo viabilizar a elevação da qualidade de vida das famílias carentes no estado, contribuindo para o desenvolvimento pessoal e social destas. As ações realizadas visam fortalecer as potencialidades e incrementar o capital social, apoiando os projetos nos segmentos da apicultura, avicultura, caprinocultura, horticultura orgânica e agricultura.</p> <p>Aquisição de 7.529.320 litros de leite bovino e 586.901 litros de leite caprino de 1.536 agricultores familiares e distribuídos para crianças de 02 a 07 anos. Distribuição de 938 toneladas de leite em pó aos beneficiários do Programa Leite Fome Zero, visando minimizar os efeitos da seca em 138 municípios em situação de emergência.</p> <p>Entrega, em 237 municípios, de <i>kits</i> de equipamentos para estruturar o Centro de Aquisição e Distribuição de Alimentos do Programa de Aquisição de Alimentos. Além disso, foi realizada a normatização dos processos de emissão de nota fiscal e isenção de ICMS aos produtos da agricultura familiar. Foram beneficiados com o programa 10.945 agricultores e 1.897 entidades, com aquisição e distribuição de 2.466.515 toneladas de alimentos, respectivamente, em 66 municípios, com um investimento de R\$ 16,6 milhões.</p> <p>Fornecimento de 4,3 mil refeições/dia, sendo 2,3 mil no Restaurante Popular do Comércio e duas mil na Liberdade. Em 2013 foram fornecidas aproximadamente 780 mil refeições, sendo deste total 9,6 mil servidas a crianças menores de cinco anos, que são atendidas gratuitamente. Também foram realizadas Campanhas de Educação Alimentar e Nutricional, pesquisa sobre o perfil socioeconômico dessa população e Projeto de Quantificação do conhecimento dos consumidores de restaurantes populares à frente ao sódio descrito na rotulagem nutricional.</p> <p>Aquisição de 15.660.000 pratos de sopa e distribuição de 17.260.760 pratos, beneficiando cerca de 386 mil pessoas/mês e fortalecendo o trabalho social desenvolvido por 611 instituições em 354 municípios baianos, incluindo a capital.</p>	
	COMPROMISSO	Consolidar o Sistema Estadual de Segurança Alimentar e Nutricional - Sisan.
	ÓRGÃO RESPONSÁVEL	SEDES
	AÇÕES REALIZADAS	
	Formação de 834 agentes multiplicadores do Poder Público e Sociedade Civil em Segurança Alimentar e Nutricional e no Sisan, nos 417 municípios do estado.	



EIXO ESTRUTURANTE	INCLUSÃO SOCIAL E AFIRMAÇÃO DE DIREITOS
ÁREA TEMÁTICA	DESENVOLVIMENTO SOCIAL
PROGRAMA 113	ÁGUA PARA TODOS – PAT
EMENTA	Proporcionar o acesso aos serviços de saneamento básico com a oferta de água em qualidade e quantidade, prioritariamente para consumo humano, a coleta e tratamento do esgoto e dos resíduos sólidos, bem como o manejo de águas pluviais.
ÓRGÃOS RESPONSÁVEIS	SEDES, SEDIR, SEMA, SEDUR
COMPROMISSO	Promover o desenvolvimento social e sustentável do semiárido baiano, proporcionando a segurança hídrica, alimentar e nutricional da população em situação de pobreza.
ÓRGÃO RESPONSÁVEL	SEDES
AÇÕES REALIZADAS	
Beneficiadas 197 mil famílias, direta ou indiretamente, em 189 municípios com a construção de cisternas para consumo humano e estruturas hídricas direcionadas à produção de alimentos e geração de renda.	
COMPROMISSO	Contribuir para a garantia do acesso à água em quantidade e qualidade, na perspectiva de fortalecer a segurança hídrica e alimentar em áreas de extrema pobreza.
ÓRGÃO RESPONSÁVEL	SEDIR
AÇÕES REALIZADAS	
Apoio à saúde e saneamento com a implantação de 692 projetos, sendo 312 concluídos e 380 em execução, beneficiando 39.102 famílias distribuídas em diversos municípios.	
Implantação de quatro sistemas de abastecimento de água nos municípios de Jeremoabo, Macururé, Planalto e Santa Brígida, beneficiando 141 famílias.	
Construção de 297 cisternas domiciliares nos municípios de Adustina, Canudos, Coronel João Sá, Jeremoabo, Pedro Alexandre e Santa Brígida, beneficiando 297 famílias em 32 localidades.	
Construção de quatro barragens nos municípios de Abaré, Adustina e Mirante, beneficiando 163 famílias em quatro localidades.	
Construção de 24 sanitários residenciais (em execução) no município de Fátima, beneficiando 24 famílias em três localidades.	
Implantação de dois dessalinizadores para unidades de beneficiamento de umbu nos municípios de Mirante e Manoel Vitorino, beneficiando 244 famílias.	
Construção de 13 cisternas de produção, nos municípios de Adustina, Abaré e Macururé, beneficiando 212 famílias em sete localidades.	
Construção de um centro de treinamento em educação ambiental no município de Condeúba, beneficiando 129 famílias em duas localidades.	
COMPROMISSO	Promover o abastecimento de água, priorizando as comunidades mais carentes de água por meio da exploração dos mananciais superficiais e subterrâneos de recursos hídricos.
ÓRGÃO RESPONSÁVEL	SEMA
AÇÕES REALIZADAS	
Construção do Sistema de Abastecimento de Água de Mocambo, município de Barreiras, beneficiando 1.710 habitantes, com um investimento total de R\$ 987,0 mil, no Território de Identidade Oeste Baiano.	
Construção do Sistema Convencional de Abastecimento de Água de Ribeirão do Largo, no Território de Identidade de Vitória da Conquista, com investimento de R\$ 950,0 mil, para atender a uma população de 515 habitantes.	

EIXO ESTRUTURANTE	INCLUSÃO SOCIAL E AFIRMAÇÃO DE DIREITOS
ÁREA TEMÁTICA	DESENVOLVIMENTO SOCIAL
PROGRAMA 113	ÁGUA PARA TODOS – PAT
<p>Construção do Sistema Integrado de Abastecimento de Água de Campo Formoso, no Território Piemonte Norte do Itapicuru, beneficiando uma população de 5.726 habitantes, num investimento de R\$ 3,2 milhões.</p> <p>Construção de 508 Sistemas Simplificados de Abastecimento de Água, beneficiando uma população superior a 20 mil habitantes, em 104 municípios, sendo que 71 deles na região semiárida, com um investimento acima de R\$ 45,7 milhões</p> <p>Perfuração de 697 poços, em 141 municípios, dos quais 129 situados no semiárido, com um investimento de R\$ 9,0 milhões.</p> <p>Ampliação de 18 Sistemas Convencionais de Abastecimento de Água, em dez municípios, de nove Territórios de Identidade, com investimento de R\$ 550,0 mil para estender a oferta de água a 2.211 habitantes.</p> <p>Construção de Sistema Simplificado de Abastecimento de Água em Feira da Mata, Novo Horizonte e Serra do Ramalho com 90,0% das obras concluídas, por meio de financiamento do Banco Nacional de Desenvolvimento Econômico e Social - BNDES de R\$ 24,7 milhões.</p> <p>Execução o Projeto Águas do Sertão – Fase I, no valor de R\$ 18,4 milhões, para atender 56 localidades dos municípios de Fátima, Heliópolis, Paripiranga e Adustina.</p> <p>Construção do Sistema de Abastecimento de Água de Jequié, Rio do Pires e Planaltino, com 85,0% das obras concluídas para atender a 8.694 habitantes de 15 localidades, com recursos de R\$ 11,4 milhões do Governo do Estado e do Banco Internacional para Reconstrução e Desenvolvimento – Bird (Banco Mundial).</p> <p>Construção do Sistema de Abastecimento de Água, com 60,0% das obras concluídas e investimento de recursos da ordem de R\$ 33,3 milhões, oriundos da Fundação Nacional de Saúde - Funasa e do Governo do Estado em 25 comunidades dos municípios de Curaçá, Glória, Inhambupe, Pindobaçu, Riachão das Neves e Rio de Contas.</p> <p>Implantação de dois Sistemas Integrados de Abastecimento de Água: já concluído o sistema do Território de Irecê beneficiando o município de Cafarnaum. E um em execução no Território Piemonte da Diamantina que irá beneficiar a população dos municípios de Jacobina, Saúde e Caém.</p>	
COMPROMISSO	Ampliar o atendimento em abastecimento de água nas localidades não operadas pela Embasa com foco na universalização desses serviços.
ÓRGÃO RESPONSÁVEL	SEDUR
AÇÕES REALIZADAS	
<p>Visitas de supervisão técnica em obras de abastecimento de água nos municípios de Seabra, Jacobina, Livramento de Nossa Senhora, Castro Alves, Laje e Irajuba.</p> <p>Contratação de empresa especializada para apoio à fiscalização, acompanhamento e avaliação das atividades relacionadas à implantação, ampliação, operação e manutenção de sistemas de abastecimento de água.</p>	
COMPROMISSO	Melhorar a qualidade de vida da população pela ampliação do acesso aos serviços de abastecimento de água.
ÓRGÃO RESPONSÁVEL	SEDUR
AÇÕES REALIZADAS	
<p>Implantação de 120.936 ligações de água.</p> <p>Implantação de Sistema de Abastecimento de Água no município de Laje com população beneficiada de 623 habitantes e investimento de R\$ 193,0 mil.</p> <p>Ampliação de Sistema de Abastecimento de Água nos municípios de Irecê, Dias D'Ávila, Planaltino e Castro Alves, com população beneficiada de 339.186 habitantes e investimento de R\$ 18,7 milhões.</p> <p>Implantação de Sistema Integrado de Abastecimento de Água no município de Jacobina, com população beneficiada de 83.609 habitantes e investimento de R\$ 734,0 mil.</p> <p>Elaboração de Projetos de Obras para Sistema de Abastecimento de Água nos municípios de Itaberaba, Campo Formoso e Paulo Afonso, com investimento de R\$ 105,0 mil.</p>	



EIXO ESTRUTURANTE	INCLUSÃO SOCIAL E AFIRMAÇÃO DE DIREITOS
ÁREA TEMÁTICA	DESENVOLVIMENTO SOCIAL
PROGRAMA 113	ÁGUA PARA TODOS – PAT
COMPROMISSO	Garantir o acesso à água em qualidade e quantidade e o esgotamento sanitário com destinação adequada de dejetos sanitários residenciais em meio rural e em comunidades quilombolas.
ÓRGÃO RESPONSÁVEL	SEDUR
AÇÕES REALIZADAS	
Implantação em andamento de 415 módulos sanitários domiciliares distribuídos em 13 localidades de cinco municípios: Boninal, Itaguaçu da Bahia, Miguel Calmon, Seabra e Sítio do Mato.	
Elaboração do Termo de Referência e processo licitatório para contratação de proposta do Plano de Água da RMS e municípios de Saubara e Santo Amaro.	
Elaboração do Termo de Referência do Plano de Esgotamento Sanitário da Região Metropolitana de Salvador.	
COMPROMISSO	Fortalecer a gestão municipal com o propósito da universalização dos serviços públicos de saneamento básico.
ÓRGÃO RESPONSÁVEL	SEDUR
AÇÕES REALIZADAS	
Realização de Oficinas de Capacitação em Política e Plano Municipal de Saneamento Básico.	
Elaboração do Plano Urbanístico e Ambiental do Vetor Ipitanga.	
Elaboração do Termo de Referência do Plano Estadual de Saneamento Básico que trará um conjunto de elementos e informações, bem como o diagnóstico, definição de objetivos, metas e instrumentos, além dos programas que irão integrar o planejamento e a execução das ações de saneamento no Estado.	
COMPROMISSO	Reduzir a proliferação de doenças e o nível de poluição provocada pelos efluentes lançados no meio ambiente por meio da ampliação da cobertura de esgotamento sanitário.
ÓRGÃO RESPONSÁVEL	SEDUR
AÇÕES REALIZADAS	
Implantação de 75.096 ligações de esgoto.	
Ampliação de Sistema de Esgotamento Sanitário em Áreas Urbanas nos municípios de Muritiba, Castro Alves, Camaçari, Guanambi, Itamaraju, Paulo Afonso, Salvador (Aratu/Macaco), Santo Antônio de Jesus (1ª etapa), Teixeira de Freitas, Vera Cruz, Feira de Santana (Bacia Subaé), Vitória da Conquista, Candeias, Jequié e Itaberaba, com população beneficiada de 749 mil habitantes e investimento de R\$ 39,0 milhões.	
Implantação de Sistema de Esgotamento Sanitário no município de Baixa Grande, Irajuba e Itaparica com população beneficiada de 27.402 habitantes e investimento de R\$ 2,2 milhões.	
Elaboração de Estudos e Projetos na Área de Esgotamento nos municípios de Conceição do Coité, Jequié e Itaberaba com população beneficiada de 66.773 habitantes e investimento de R\$ 126,0 mil.	
Elaboração de Estudos e Projetos em Saneamento Básico e Resíduos Sólidos na Área Urbana no município de Chorrochó, com investimento de R\$ 106,0 mil.	
Elaboração de Projetos de Esgotamento Sanitário submetidos à apreciação da Funasa para captação de recursos para execução da obra.	
COMPROMISSO	Contribuir para a redução de doenças de veiculação hídrica por meio da implantação de obras de saneamento básico voltadas ao tratamento dos efluentes líquidos.
ÓRGÃO RESPONSÁVEL	SEMA
AÇÕES REALIZADAS	
Ampliação do Sistema de Esgotamento Sanitário da Sede Municipal de Jaguarari, num valor de R\$ 55,0 mil, para atender a 1,5 mil pessoas.	

EIXO ESTRUTURANTE	INCLUSÃO SOCIAL E AFIRMAÇÃO DE DIREITOS
ÁREA TEMÁTICA	DESENVOLVIMENTO SOCIAL
PROGRAMA 113	ÁGUA PARA TODOS – PAT
COMPROMISSO	Minimizar os impactos sociais e ambientais negativos ocasionados pela disposição inadequada de resíduos sólidos urbanos.
ÓRGÃO RESPONSÁVEL	SEDUR
AÇÕES REALIZADAS	
Validação do Estudo de Regionalização da Gestão Integrada de Resíduos Sólidos Urbanos do Estado da Bahia, com diagnóstico dos 417 municípios baianos, apresentando propostas de solução regionalizada (integradas ou individuais), para destinação adequada dos resíduos sólidos.	
Requalificação dos sistemas de resíduos sólidos urbanos do aterro sanitário Itariri em Ilhéus.	
COMPROMISSO	Garantir os usos múltiplos e a sustentabilidade ambiental por meio da promoção de gestão dos recursos hídricos.
ÓRGÃO RESPONSÁVEL	SEMA
AÇÕES REALIZADAS	
Cadastramento, em elaboração, de 171 barragens para compor o Cadastro Estadual de Obras de Infraestrutura Hídrica.	
Diagnóstico Socioambiental, em elaboração, em 1.115 localidades de 41 municípios do semiárido para identificar a necessidade de implantação e/ou recuperação de 385 dessalinizadores.	
COMPROMISSO	Prover soluções no manejo de águas pluviais em áreas críticas de localidades urbanas.
ÓRGÃO RESPONSÁVEL	SEDUR
AÇÕES REALIZADAS	
Construção do desvio do Canal dos Irmãos na localidade de Portão em Lauro de Freitas.	
Implantação do sistema de macrodrenagem no bairro de Grotinha em Jacobina.	
COMPROMISSO	Exercer a regulação por meio de normatização e fiscalização dos serviços públicos de saneamento básico, garantindo a eficiência, a qualidade e o bom atendimento.
ÓRGÃO RESPONSÁVEL	SEDUR
AÇÕES REALIZADAS	
Fiscalização de 14 Sistemas Integrados de Abastecimento de Água, 24 Sistemas de Abastecimento de Água e 14 Sistemas de Esgotamento Sanitário, além do sistema adutor da Barragem de Pedra do Cavalo e fiscalização de caráter emergencial na localidade de Fazenda Cassange em Salvador.	

EIXO ESTRUTURANTE	INCLUSÃO SOCIAL E AFIRMAÇÃO DE DIREITOS
ÁREA TEMÁTICA	DESENVOLVIMENTO SOCIAL
PROGRAMA 115	REGULARIZAÇÃO FUNDIÁRIA E REFORMA AGRÁRIA
EMENTA	Promover a regularização fundiária por meio da legalização da posse de imóveis e do apoio à reforma agrária, auxiliando o Governo Federal no processo de democratização do acesso à terra.
ÓRGÃO RESPONSÁVEL	SEAGRI



EIXO ESTRUTURANTE	INCLUSÃO SOCIAL E AFIRMAÇÃO DE DIREITOS
ÁREA TEMÁTICA	DESENVOLVIMENTO SOCIAL
PROGRAMA 115	REGULARIZAÇÃO FUNDIÁRIA E REFORMA AGRÁRIA
COMPROMISSO	Ampliar e intensificar a regularização de terras por meio de ações discriminatórias administrativas rurais e urbanas, especialmente nas áreas de comunidades tradicionais e dos pequenos agricultores.
ÓRGÃO RESPONSÁVEL	SEAGRI
AÇÕES REALIZADAS	
Emissão de 4.237 títulos de terra, regularizando 42,1 mil hectares, em 26 Territórios de Identidade, proporcionando aos agricultores familiares a permanência na terra, com a concessão do documento definitivo de propriedade do imóvel rural.	
Realização de 3.905 medições de imóveis rurais, em 19 Territórios de Identidade, na direção da emissão do título definitivo de propriedade.	
Realização de 24 Ações Discriminatórias Rurais, legalizando uma área de 264,2 mil hectares, promovendo a regularização fundiária dos imóveis particulares e a arrecadação daqueles considerados públicos.	
Realização de oito ações discriminatórias urbanas e suburbanas, abrangendo 3,4 mil hectares entre sedes municipais e povoados, possibilitando aos municípios o conhecimento e reconhecimento dos seus domínios.	
Georreferenciamento e diagnóstico da situação fundiária realizado em 29 comunidades quilombolas, em 17 municípios e seis Territórios de Identidade, beneficiando 2.322 famílias, consolidando a política de regularização fundiária para as 558 Comunidades Remanescentes de Quilombos.	
Mapeamento inédito das áreas de Comunidades Remanescentes de Quilombos. Em parceria com a Ufba/Projeto Geografar, iniciado em 2009, totalizando em 2013, 412 comunidades das 494 certificadas pela Fundação Palmares.	
COMPROMISSO	Ampliar e democratizar o acesso à terra com base no Programa Nacional de Reforma Agrária.
ÓRGÃO RESPONSÁVEL	SEAGRI
AÇÕES REALIZADAS	
Apoio ao Programa Nacional de Reforma Agrária - PNRA por meio da realização de vistorias de imóveis rurais passíveis de desapropriação por interesse social para assentamento de trabalhadores rurais sem terra. Foram realizadas 55 vistorias, priorizando os processos de desapropriação em curso que necessitavam de vistorias complementares, notadamente para atender às condicionantes ambientais, para os projetos de assentamentos de áreas quilombolas e pré-qualificação de áreas.	
Apoio aos movimentos sociais, associações e trabalhadores rurais no processo de aquisição do imóvel rural e de investimentos de infraestrutura social e produtiva, por meio do Crédito Fundiário, resultando no encaminhamento de duas propostas aos bancos oficiais, para atender 28 famílias, e na contratação de 12 propostas de crédito, beneficiando 38 famílias, estas representando um investimento de aproximadamente R\$ 1,9 milhão de recursos do Programa Nacional de Crédito Fundiário - PNCF.	

EIXO ESTRUTURANTE	INCLUSÃO SOCIAL E AFIRMAÇÃO DE DIREITOS
ÁREA TEMÁTICA	INCLUSÃO PRODUTIVA
PROGRAMA 116	VIDA MELHOR OPORTUNIDADE PARA QUEM MAIS PRECISA
EMENTA	Incluir produtivamente, de forma sustentável e digna, o maior número de pessoas em situação de pobreza e com potencial de trabalho na Bahia.
ÓRGÃOS RESPONSÁVEIS	SEAGRI, SEDES, SEDIR, SICM, SETRE, SEFAZ

EIXO ESTRUTURANTE	INCLUSÃO SOCIAL E AFIRMAÇÃO DE DIREITOS
ÁREA TEMÁTICA	INCLUSÃO PRODUTIVA
PROGRAMA 116	VIDA MELHOR OPORTUNIDADE PARA QUEM MAIS PRECISA
COMPROMISSO	Prestar assistência técnica e extensão com qualidade a pescadores e aquicultores a fim de garantir uma melhoria na vida.
ÓRGÃO RESPONSÁVEL	SEAGRI
AÇÕES REALIZADAS	
Divulgação e promoção de ações de pesca e aquicultura por meio da realização dos eventos: Festa de Yemanjá, 47ª Expoconquista, I QualiTilápia, Fenagri, 43ª. Exposição Agropecuária, Bahia <i>Farm Show</i> , 26ª Exposição Agropecuária, Dia do Pescador, 31ª. Exposição Agropecuária, Aleluia Ilhéus, Seminário de Piscicultura em Barreiras, Lançamento do Projeto de Chamada Pública de Assistência Técnica e Extensão Rural - Ater nº13/2012 em Juazeiro.	
Entrega de embarcações em Maraú.	
Assistência técnica a 9.780 aquicultores e pescadores por meio da piscicultura marinha, cultivo de ostras, cultivo de algas, unidades produtivas em tanque rede, unidades produtivas em viveiros escavados, assistência às colônias, associações e cooperativas de pescadores.	
COMPROMISSO	Apoiar o desenvolvimento sustentável da aquicultura no Estado com aproveitamento do potencial hídrico existente, promovendo o incremento da produção de pescados e a geração de emprego e renda para as comunidades ribeirinhas.
ÓRGÃO RESPONSÁVEL	SEAGRI
AÇÕES REALIZADAS	
Produção e distribuição de 11,8 milhões de alevinos em aguadas públicas comunitárias para 76 municípios por meio das Estações de Piscicultura.	
Funcionamento dos Terminais Pesqueiros da Bahia Pesca em Salvador e Ilhéus que possuem infraestrutura de recepção, armazenamento, beneficiamento e comercialização do pescado, o que facilita o transbordo, o escoamento, a comercialização de produtos, o aumento da oferta de pescado, reduzindo os custos de produção. Os terminais de Sobradinho e Remanso realizam a venda de gelo e beneficiamento do pescado.	
Desenvolvimento da Piscicultura utilizando grandes reservatórios públicos com sistema de cultivo de tanque rede e viveiros escavados, promovendo a geração de emprego e renda às famílias.	
Construção da fábrica de sabonetes à base de algas marinhas na Comunidade de Manguinhos em Itaparica.	
Apoio às famílias de pescadores no cultivo de Reprodução de Moluscos e Algas com a produção de 32 mil dúzias de ostra no ano em oito áreas de cultivo na Baía de Todos-os-Santos e no Baixo Sul do Estado, beneficiando 37 famílias nas comunidades de Iguape (Cachoeira), Ponta Grossa (Itaparica), Graciosa (Taperóá) e Jaquaripe.	
Inauguração de uma unidade de depuração de moluscos bivalves (ostras) para o Centro de Educação e Cultura do Vale do Iguape na comunidade de Dendê, em Cachoeira beneficiando 29 famílias de pescadores.	
COMPROMISSO	Promover o desenvolvimento sustentável da pesca no Estado, com o incremento da produção de pescados e garantindo renda e emprego às comunidades pesqueiras com qualidade e segurança.
ÓRGÃO RESPONSÁVEL	SEAGRI
AÇÕES REALIZADAS	
Cadastramento no Registro Geral da Pesca – RGP de 122,8 mil pescadores e atendimentos às demandas sociais por meio de oficinas de saúde e repovoamento de manguezais com 3,3 milhões de megalopas de caranguejos Uçá, no município de Santo Amaro.	



EIXO ESTRUTURANTE	INCLUSÃO SOCIAL E AFIRMAÇÃO DE DIREITOS
ÁREA TEMÁTICA	INCLUSÃO PRODUTIVA
PROGRAMA 116	VIDA MELHOR OPORTUNIDADE PARA QUEM MAIS PRECISA
<p>Capacitação de pescadores artesanais em cursos de manutenção de máquinas e motores marítimos, navegação, tecnologias de pesca e construção naval.</p> <p>Distribuição de petrechos e equipamentos de proteção individual aos pescadores artesanais, a fim de dotá-los de melhores condições de trabalho, renovando seus instrumentos de pesca e modernizando a frota pesqueira artesanal.</p> <p>Construção da Unidade Modular de Beneficiamento de Pescado para a Associação dos Pescadores e Apicultores de Casa Nova, com investimento da ordem de R\$ 469,1 mil, que beneficiará 400 famílias. Obra em execução com previsão de entrega no primeiro semestre de 2014.</p>	
COMPROMISSO	Assegurar Assistência Técnica e Extensão Rural – Ater qualificada aos agricultores familiares.
ÓRGÃO RESPONSÁVEL	SEAGRI
AÇÕES REALIZADAS	
Execução dos Serviços de Ater, atendendo a 37.440 famílias de agricultores familiares.	
Realização de 27 Conferências Territoriais e uma Conferência Estadual sobre Desenvolvimento Rural Sustentável e Solidário para construção do Plano Estadual de Desenvolvimento Rural Sustentável.	
Realização de seis reuniões dos Colegiados Territoriais para debater as Políticas de Desenvolvimento Territorial com participação de 80 dirigentes dos colegiados territoriais.	
Implantação do processo de reestruturação dos Conselhos Municipais de Desenvolvimento Sustentável.	
Realização de cinco Oficinas Estaduais visando à formação das Equipes Técnicas das Entidades Executoras de Serviços de Ater.	
Assistência Técnica qualificada a 165.480 agricultores familiares, nos 27 Territórios de Identidade, durante a safra 2012/2013, sendo 70.181 agricultores em 2013, com superação da meta estabelecida para o período em 65,0%. Esse quantitativo não incorpora outros milhares de agricultores que foram atendidos com ações específicas e pontuais, a exemplo da emissão de Declaração de Aptidão ao Pronaf – DAP, inscrição no Programa Garantia-Safra e Assessoria Técnica, Econômica, Ambiental e Social – Ates aos assentados da reforma agrária.	
Elaboração, emissão e ativação de mais de 97 mil DAP para agricultores familiares dos 27 Territórios de Identidade, o que lhes permitem acessar os benefícios das políticas e programas governamentais voltados para o fortalecimento da agricultura familiar. Essas DAP emitidas no exercício 2013, somadas às emitidas em exercícios anteriores, totalizam aproximadamente 590 mil DAP válidas e ativas, ou seja, igual número de agricultores familiares está apto a receber benefícios governamentais. Em 2013 foram emitidas mais de 2,5 mil DAP para mulheres marisqueiras do Recôncavo baiano.	
Manutenção na prestação de Ates a 35 mil famílias assentadas, em mais de 550 Assentamentos da Reforma Agrária na Bahia, que estão sob a responsabilidade do Instituto Nacional de Colonização e Reforma Agrária - Incra localizados em diversos Territórios de Identidade.	
Implementação do projeto de segurança alimentar do rebanho da agricultura familiar, fomentando a reserva estratégica de alimentos para os animais baseada na produção e disseminação de palma forrageira adensada resistente à “cochonilha do carmin” e com a instalação de 345 unidades técnicas didáticas envolvendo diretamente 5.510 agricultores familiares. Foram distribuídas 1.375.000 mudas de palma (raquetes), beneficiando 1.375 agricultores familiares, sendo também plantados 50 hectares de palma nas Estações Experimentais da Empresa Baiana de Desenvolvimento Agrícola – EBDA para produção de mudas (raquetes) a serem distribuídas a mais 27,5 agricultores familiares.	
Implantação do projeto “Quintais Agroflorestais” em 128 municípios do semiárido baiano, privilegiando ações estruturantes para a convivência com a seca. Até agora 1.850 agricultores familiares já foram cadastrados e 313 técnicos capacitados e adquiridos 3.434 kits para os quintais agroflorestais.	

EIXO ESTRUTURANTE	INCLUSÃO SOCIAL E AFIRMAÇÃO DE DIREITOS
ÁREA TEMÁTICA	INCLUSÃO PRODUTIVA
PROGRAMA 116	VIDA MELHOR OPORTUNIDADE PARA QUEM MAIS PRECISA
<p>Acompanhamento sistemático de propriedades rurais, beneficiando 538 agricultores familiares inseridos na cadeia produtiva do leite dos Territórios de Identidade: Litoral Norte e Agreste Baiano, Litoral Sul e Extremo Sul, com a prestação de uma assistência técnica qualificada. Desses agricultores, 192 foram assistidos de forma intensiva, obtendo, nos últimos anos, resultados significativos com incrementos da ordem de 230,0% da produção de leite/vaca ordenhada/ano e 254,0% a capacidade de suporte das respectivas propriedades.</p>	
<p>Registro e acompanhamento das atividades de 2.407 apicultores, com 14.250 colméias povoadas, alcançando produção de 346.664 Kg de mel, seis toneladas de pólen, além de iniciar a exploração racional do própolis.</p>	
<p>Distribuição de 20 toneladas de sementes de mamona, atendendo a cerca de quatro mil agricultores familiares do semiárido baiano e implantação de 90 hectares de campos de produção de sementes de mamona, em convênios com associações e cooperativas de agricultores familiares, estimando-se uma colheita da ordem de 250 toneladas de sementes.</p>	
<p>Atendimento a 8.240 famílias de agricultores familiares beneficiárias do Plano Brasil Sem Miséria - PBSM situadas nos Territórios de Identidade: Irecê, Velho Chico e Piemonte Norte do Itapicuru. Neste último foram assistidas 2.640 famílias quilombolas.</p>	
<p>Atendimento a 1.827 famílias indígenas, com ações de Ater adequadas às demandas e cultura desse povo tradicional em 30 municípios com terra indígena demarcada.</p>	
<p>Implantação do projeto de incentivo à produção do sisal com a instalação de 100 unidades de produção, visando revitalizar a cultura plenamente adaptada ao semiárido e que vem atravessando dificuldades em todos os elos da cadeia produtiva. Foram formalizados convênios com duas associações de agricultores familiares, sediadas nos municípios de Valente e Conceição do Coité, que já implantaram 40 campos de produção com a liberação da primeira parcela do convênio no valor individual de R\$ 229,6 mil.</p>	
<p>Atendimento a mais de 15 mil mulheres rurais com Ater e realização de cursos sobre associativismo, implantação de quintais agroflorestais, diagnóstico local participativo e oficina sobre desenvolvimento pessoal.</p>	
<p>Apoio à reorganização e fortalecimento da cadeia produtiva da mandioca, utilizando o crédito rural, a multiplicação de material geneticamente superior e a implantação de unidades de experimentação e demonstração.</p>	
<p>Implantação da cultura de uvas viníferas na Chapada Diamantina, no município de Morro do Chapéu, envolvendo dez variedades de uvas francesas. As colheitas iniciais confirmaram o potencial vinícola da região e deram origem aos primeiros vinhos, já lançados pela vinícola Miolo e aprovados por enólogos da Empresa Brasileira de Pesquisa Agropecuária – Embrapa.</p>	
<p>Manutenção e operação das 19 Estações Experimentais do Estado, localizadas em regiões produtivas e estratégicas, trabalhando para o desenvolvimento da agricultura familiar, atividades de pesquisa e experimentação, fomento à agropecuária e agroindustrialização.</p>	
<p>Distribuição de mudas de cajueiro-anão de alta qualidade genética em termos de castanha e pedúnculo precoce para agricultores familiares.</p>	
<p>Realização de enxertia em 22.800 plantas matrizes distribuídas em seis borbulheiras cítricas, utilizando 17 variedades, visando atender aos viveiristas com borbulhas isentas de vírus, viroides e bactérias produzidas em estufa agrícola.</p>	
<p>Instalação de seis estufas agrícolas, sendo uma estufa instalada na Estação Experimental de Mandioca e Fruticultura da EBDA, no município de Conceição do Almeida; uma na Escola Família Agrícola - EFA e duas no Mercado do Produtor em Rio Real; uma na comunidade de Catu em Itapicuru e uma na Fazenda do Estado em Santo Antônio de Jesus.</p>	
<p>Apoio à distribuição de 80 mil toneladas de milho vendidas a preços subsidiados a mais de 17 mil pequenos criadores atingidos pela seca e comercializadas por meio do programa Venda Balcão da Companhia Nacional de Abastecimento – Conab.</p>	



EIXO ESTRUTURANTE	INCLUSÃO SOCIAL E AFIRMAÇÃO DE DIREITOS
ÁREA TEMÁTICA	INCLUSÃO PRODUTIVA
PROGRAMA 116	VIDA MELHOR OPORTUNIDADE PARA QUEM MAIS PRECISA
COMPROMISSO	Disponibilizar sementes e mudas de boa qualidade para os agricultores familiares.
ÓRGÃO RESPONSÁVEL	SEAGRI
AÇÕES REALIZADAS	
Distribuição de 2,33 mil toneladas de sementes de feijão, feijão vigna e milho, nas safras verão 2012/2013 e de inverno 2013, beneficiando 227.192 agricultores; liberação de 1,2 milhão de mudas de cacau seminal e cacau clonal, frutíferas e essências e realização de um curso de capacitação sobre produção de mudas de cacau para os técnicos de campo.	
COMPROMISSO	Assegurar agricultores no Programa Garantia Safra para garantir indenizações em caso de perda da lavoura.
ÓRGÃO RESPONSÁVEL	SEAGRI
AÇÕES REALIZADAS	
Adesão de 204.285 agricultores familiares ao programa, com a participação de 221 prefeituras municipais. Esses números são muito expressivos, nunca antes alcançados, e revelam um crescimento substancial, valendo registrar que no plano-safra 2006/2007 apenas 6.067 agricultores familiares de 22 municípios aderiram ao programa. Estão sendo pagas as indenizações a 111.543 agricultores que realizaram seus plantios na safra de verão e os valores das indenizações no total de R\$ 84,8 mil da safra de verão 2012/2013 estão sendo pagos desde julho/2013.	
COMPROMISSO	Fomentar a implantação de projetos produtivos para inserção de jovens do campo de 16 a 29 anos, povos tradicionais e mulheres, visando à geração de renda.
ÓRGÃO RESPONSÁVEL	SEAGRI
AÇÕES REALIZADAS	
Realização de visitas técnicas para avaliação dos Projetos Produtivos para Mulheres Rurais. Formalização de convênio com a Associação dos Agricultores Indígenas Pataxó da Coroa Vermelha, no valor de R\$ 150,0 mil, para a implantação de 60 hectares de lavouras diversas e fruticultura em 45 comunidades indígenas do Sul e Extremo Sul da Bahia. Os recursos serão aplicados na aquisição de insumos para a melhoria da qualidade física, química e biológica dos solos das aldeias, dentre outros.	
COMPROMISSO	Aumentar a produção e a produtividade da agricultura familiar, com investimento nas principais cadeias produtivas.
ÓRGÃO RESPONSÁVEL	SEAGRI
AÇÕES REALIZADAS	
Atendimento a 3,1 mil apicultores através das cooperativas conveniadas em 107 municípios.	
Lançamento do Plano Estadual de Apicultura durante a realização do V Congresso Baiano de Apicultura.	
Lançamento de Editais para implantação de 38 Unidades de Beneficiamento de Mel – UBM e realizada a distribuição de 2,8 mil kits produção de mel.	
Realização do V Congresso Baiano de Apicultura e Meliponicultura.	
Implantação do Projeto Jovens Aquicultores, que visa à inclusão social dos filhos de agricultores oriundos de assentamentos na produção, cultivo, industrialização e comercialização da tilápia por meio de convênio firmado com a Cooperativa de Desenvolvimento Sustentável da Agricultura Familiar do Sul da Bahia no valor de R\$ 1,8 milhão.	

EIXO ESTRUTURANTE	INCLUSÃO SOCIAL E AFIRMAÇÃO DE DIREITOS
ÁREA TEMÁTICA	INCLUSÃO PRODUTIVA
PROGRAMA 116	VIDA MELHOR OPORTUNIDADE PARA QUEM MAIS PRECISA
<p>Limpeza de canal da Bacia do Taquari/Vereda para dar suporte à irrigação de uma área de um mil hectares, beneficiando 370 agricultores no município de Livramento de Nossa Senhora.</p> <p>Perfuração de poço tubular no município de Maracás para apoiar a unidade de experimentação e curso técnico em agricultura.</p> <p>Aquisição de 50 barracas modulares para abrigar agricultores familiares no Módulo de Irrigação de Ribeira do Amparo. Quando em operação efetiva o projeto terá uma área irrigada de 150 hectares beneficiando 50 agricultores.</p> <p>Distribuição de 19 kits de irrigação para agricultores familiares nos municípios de Curaçá, Baixa Grande, Maracás, Mucugê, Bonito, Amargosa, Utinga, Coribe, Planaltino, Morro do Chapéu, Lajedo do Tabocal, Luís Eduardo Magalhães, Tapiramutá, Jacobina, Itaguaçu da Bahia, Cafarnaum, Iaçú, Paramirim e Xique-Xique, com possibilidade de irrigação de uma área de 38 hectares, beneficiando 19 famílias.</p> <p>Conclusão dos serviços de implantação do sistema parcelar do Módulo de Irrigação de Ribeira do Amparo, integrante do projeto de Horticultura Irrigada da Bacia Sedimentar de Tucano, beneficiando 50 agricultores familiares.</p> <p>Recuperação de solos improdutivos e semi-improdutivos em 36 municípios do sudoeste baiano, beneficiando agricultores familiares com renda de até três salários mínimos/mês, com a subsolagem de três hectares para cada agricultor cujo projeto cobre o período 2013 a 2015. Em 2013 foram beneficiados 1.666 agricultores, com 4.672 hectares, em 11 municípios, alcançando 83,1% do total dos agricultores, 77,9% da área total recuperada e 91,6% dos municípios da região atendidos, de acordo com as metas estabelecidas para o ano de 2013.</p> <p>Avaliação e diagnóstico de gestação de oito mil animais, sendo que 4.707 animais foram protocolados e 4.674 foram inseminados através do Programa de Melhoramento Genético da Bovinocultura de Leite.</p>	
COMPROMISSO	Fomentar a comercialização de produtos oriundos da agricultura familiar em todos os territórios da Bahia.
ÓRGÃO RESPONSÁVEL	SEAGRI
AÇÕES REALIZADAS	
<p>Concessão de 258 selos a produtos de 22 empreendimentos da agricultura familiar.</p> <p>Realização de 11 eventos da agricultura familiar.</p> <p>Criação do armazém da agricultura familiar.</p>	
COMPROMISSO	Fomentar o desenvolvimento de atividades não agrícolas no meio rural com a inclusão de grupos produtivos, de base comunitária, visando à ampliação de renda para as famílias rurais.
ÓRGÃO RESPONSÁVEL	SEAGRI
AÇÕES REALIZADAS	
<p>Apoio ao projeto de atividade não agrícola – Projeto Espicha Verão 2013, em Salvador, utilizando a Praça das Artes para a realização da feira de exposição e comercialização dos produtos da Agricultura Familiar e Economia Solidária.</p>	
COMPROMISSO	Fortalecer a gestão da política da agricultura familiar por meio de modelo de gestão informatizada e de base consolidada de dados, disponibilizando consultas às informações através de tecnologias geoespaciais.
ÓRGÃO RESPONSÁVEL	SEAGRI
AÇÕES REALIZADAS	
<p>Implementação de sistema de informação integrado com os diversos setores da agricultura familiar e de base de dados consolidadas de beneficiários e de unidades de produção familiar, na perspectiva de acompanhar e gerir informações estratégicas de processos e resultados.</p>	



EIXO ESTRUTURANTE	INCLUSÃO SOCIAL E AFIRMAÇÃO DE DIREITOS
ÁREA TEMÁTICA	INCLUSÃO PRODUTIVA
PROGRAMA 116	VIDA MELHOR OPORTUNIDADE PARA QUEM MAIS PRECISA
COMPROMISSO	Desenvolver ações de pesquisa agropecuária utilizando a rede de laboratórios do Estado para aumentar a rentabilidade da exploração agropecuária dos agricultores familiares.
ÓRGÃO RESPONSÁVEL	SEAGRI
AÇÕES REALIZADAS	
<p>Continuidade do funcionamento de 19 unidades de pesquisas (Estações Experimentais, Centros de Formação e Biofábricas) em diversos Territórios de Identidade, permitindo a instalação e acompanhamento de pesquisas, produção de mudas e sementes e capacitação de técnicos e agricultores familiares em tecnologias socioprodutivas.</p> <p>Ampliação dos 13 laboratórios como estratégia para o desenvolvimento de pesquisas e prestação de serviços de diagnósticos à agropecuária baiana e para a classificação de produtos de origem vegetal.</p> <p>Desenvolvimento de estudos epidemiológicos de viroses, de bacterioses e de enteroparasitoses no campo da sanidade animal e isolamento e identificação de microorganismos patogênicos transmitidos por alimentos.</p> <p>Geração de tecnologias, no campo da sanidade vegetal, com fundamentos na fitopatologia para citros, maracujá, sementes, bem como de recomendação de manejo de doenças importantes para diversas outras culturas.</p> <p>Registro de ocorrência da “cochonilha rosada do hibisco” no Estado da Bahia e indicação por meio de experimentos preliminares, de preferência de oviposição da mosca das frutas pela manga “tomy”, quando comparada à variedade “carlota” e outras mangas.</p> <p>Informatização de 2.793 exsicatas de espécies botânicas do Herbário Antônio Nonato Marques, corrigidas, atualizadas e digitalizadas no Cria.</p> <p>Geração de tecnologias e ainda em desenvolvimento no campo da biologia molecular para citros, maracujá e outras fruteiras, com o estabelecimento do Laboratório de Biologia Molecular desenvolvendo diagnose de patógenos importantes para a agropecuária baiana, do Ministério da Agricultura, Pecuária e Abastecimento - MAPA.</p> <p>Identificação de abelhas, insetos e pragas, com inserção de novos exemplares no acervo da Coleção Entomológica Moura Costa e construção de base de dados para o desenvolvimento de pesquisas de conservação, manejo e serviços ambientais (polinização). Trabalhos inseridos no contexto da conservação da biodiversidade.</p> <p>Realização de 698 ensaios para avaliação da qualidade de méis e execução de 35 ensaios para avaliação de metodologia de pólen apícola.</p> <p>Realização de análises de solos, calcário e água para fins de irrigação por meio do Laboratório de Solos, localizado em Salvador, totalizando 539 amostras e 5.235 determinações e proporcionando 439 recomendações para adubação em 280 imóveis rurais/agrícolas.</p>	
COMPROMISSO	Divulgar políticas públicas voltadas para a agricultura familiar.
ÓRGÃO RESPONSÁVEL	SEAGRI
AÇÕES REALIZADAS	
<p>Produção de 39 programas “Voz da EBDA” e a sua veiculação em aproximadamente 1,4 mil programas de rádio, transmitindo informações do interesse dos agricultores familiares de todo o Estado da Bahia.</p> <p>Criação, reprodução e distribuição de 200 mil peças de comunicação entre publicações e informativos técnicos do interesse dos agricultores familiares.</p> <p>Coordenação, organização e participação em aproximadamente 300 eventos agropecuários em todo o estado, focando sempre a agricultura familiar.</p>	

EIXO ESTRUTURANTE	INCLUSÃO SOCIAL E AFIRMAÇÃO DE DIREITOS
ÁREA TEMÁTICA	INCLUSÃO PRODUTIVA
PROGRAMA 116	VIDA MELHOR OPORTUNIDADE PARA QUEM MAIS PRECISA
COMPROMISSO	Promover a inclusão produtiva de famílias inscritas no Cadastro Único – CadÚnico nas maiores cidades do estado e nas sedes dos Territórios de Identidade.
ÓRGÃO RESPONSÁVEL	SEDES
AÇÕES REALIZADAS	
Contratação de 120 Agentes de Desenvolvimento Local em cinco Unidades de Inclusão Socioprodutivas – Unis de Salvador, responsáveis por identificar a demanda local, realizar os questionários socioeconômicos com os empreendedores e selecionar os potenciais beneficiários do programa (ranqueamento). Os Agentes de Desenvolvimento também promovem o estudo de viabilidade econômica do negócio.	
Realização de 7.629 estudos de viabilidade econômica do negócio.	
Assessoria e acompanhamento de 7.629 empreendedores individuais e familiares.	
Capacitação de 120 agentes e técnicos das Unis e assistência técnica aos 7.629 empreendedores.	
Entrega e monitoramento da utilização de 824 equipamentos de cozinha e costura, beneficiando 1.406 famílias.	
COMPROMISSO	Incluir produtivamente populações pobres do estado, com investimentos na infraestrutura social e produtiva e fomento a empreendimentos populares.
ÓRGÃO RESPONSÁVEL	SEDIR
AÇÕES REALIZADAS	
Implantação de unidades de beneficiamento de leite nos municípios de Coaraci, Capim Grosso, Senhor do Bonfim, Itanhém e Riachão do Jacuípe. Ação em andamento.	
Implantação de uma unidade de produção de mudas e uma unidade de produção de frutas, polpas e doces nos municípios de Juazeiro e Uauá, beneficiando 15,4 mil famílias, com investimento na ordem de R\$ 2,5 milhões.	
Implantação de 37 projetos de infraestrutura social de apoio à educação e à cultura e projetos de recomposição florestal. Deste total, oito foram concluídos e 29 estão em execução, beneficiando 22.976 famílias, distribuídas em diversos municípios.	
Implantação de três unidades de beneficiamento de umbu nos municípios de Mirante e Manoel Vitorino, beneficiando 312 famílias em sete localidades. Ação em execução.	
Implantação de uma unidade de beneficiamento da cana-de-açúcar do município de Abaíra, beneficiando 31 famílias, com investimento da ordem de R\$ 147,0 mil.	
Implantação de quatro unidades de beneficiamento de mel nos municípios de Itapicuru, Jeremoabo e Ribeira do Amparo, beneficiando 442 famílias em 11 localidades.	
Implantação de 316 empreendimentos produtivos e de geração de renda, sendo 102 concluídas e 214 em execução, beneficiando 41.374 famílias, distribuídas em diversos municípios.	
Implantação de empreendimento produtivo de economia solidária nos municípios de Brumado e Capela do Alto Alegre, beneficiando 200 famílias, com investimento aproximado de R\$ 630,0 mil.	
Implantação de duas unidades de beneficiamento de mandioca nos municípios de Itapicuru e Condeúba, beneficiando 181 famílias de quatro localidades, com investimento de R\$ 148,0 mil. Ação em execução.	
Implantação de 274 quintais produtivos, no município de Poções, beneficiando 274 famílias, em seis localidades e implantação de uma unidade de beneficiamento do café em Eunápolis, beneficiando 200 famílias, com investimento da ordem de R\$204,0 mil.	



EIXO ESTRUTURANTE	INCLUSÃO SOCIAL E AFIRMAÇÃO DE DIREITOS
ÁREA TEMÁTICA	INCLUSÃO PRODUTIVA
PROGRAMA 116	VIDA MELHOR OPORTUNIDADE PARA QUEM MAIS PRECISA
	Implantação de um sistema de irrigação, beneficiando 300 famílias, com investimento aproximado de R\$ 115,5 mil.
	Implantação de um empreendimento de economia solidária, beneficiando 350 famílias de Ipiaú, com investimento na ordem de R\$ 684,5 mil.
	Promoção do 1º Encontro Regional da Agricultura Familiar do Extremo Sul da Bahia e da Feira de Economia Solidária e Agricultura Familiar, beneficiando 14.439 famílias em diversos municípios.
	Promoção de feiras para exposição dos produtos da agricultura familiar e economia solidária, atendendo a um público direto de 19 mil famílias.
	Promoção de exposição agropecuária no município de Entre Rios, beneficiando 400 famílias, com investimento no valor de R\$ 250,0 mil.
	Adequação da Unidade de Envase e Envelhecimento de Bebidas Destiladas no município de Itanhém.
	Capacitação de beneficiários e assistência técnica para inclusão produtiva de populações indígenas no município de Santa Cruz Cabralia, beneficiando 333 famílias, com investimento aproximado de R\$ 180,2 mil.
	Capacitação em gerenciamento de projetos socioprodutivos para 10,8 mil beneficiários no município de Seabra com investimento de, aproximadamente, R\$ 639,1 mil.
	Capacitação de famílias em gerenciamento de projetos socioprodutivos e apoio à Feira da Agricultura Familiar em Canavieiras beneficiando 30 famílias, com investimentos de R\$ 76, 3 mil, aproximados, e em Vitória da Conquista beneficiando 930 famílias, com investimento da ordem de R\$ 212,5 mil.
	Capacitação e distribuição de kits de Equipamentos de Proteção Individual - EPI para catadores beneficiando 2.980 famílias, com investimento no total de, aproximadamente, R\$ 969,0 mil.
	Construção de uma ponte em Uruçuca, atendendo a 500 beneficiários diretos, totalizando R\$ 192,0 mil.
	Construção de um galpão para feira livre no município de Mirante beneficiando 222 famílias em três localidades.
	Construção de quatro unidades de beneficiamento de ouricuri nos municípios de Cansanção e Nordestina beneficiando 480 famílias em 13 localidades.
	Construção de três currais de manejo nos municípios de Canudos, Monte Santo e Quijingue beneficiando 293 famílias em oito localidades.
	Construção de um galpão para comercialização de hortaliças no município de Antas beneficiando 84 famílias da comunidade de Brejo II.
	Assistência técnica a inclusão socioprodutiva para produtores de Santa Cruz Cabralia, com investimento aproximado de R\$ 173,2 mil.
	Aquisição de equipamentos de apicultura e realização de evento da agricultura familiar para 2.065 beneficiários com investimento na ordem de R\$ 391,9 mil.
	Aquisição de equipamentos agrícolas para 2.452 famílias em Manuel Vitorino, com investimento na ordem de R\$ 194,1 mil.
	Aquisição de dois equipamentos para beneficiamento do caju no município de Novo Triunfo, atendendo a 110 famílias em quatro localidades.
	Apoio aos empreendimentos da economia solidária, beneficiando 150 famílias, com investimentos de R\$ 382,4 mil, e para a cadeia produtiva do sisal em Valente, beneficiando 500 famílias, com investimento aproximado de R\$ 2,8 milhões.
	Apoio a 70 empreendimentos produtivos e de geração de renda, beneficiando 15.292 famílias em 60 municípios, com investimento de R\$ 8,8 milhões.
	Apoio à cultura do cacau, beneficiando 2,5 mil famílias, com investimento na ordem de R\$ 5,4 milhões; capacitação de beneficiários e implantação de unidade de produção de mudas, no município de Itabuna, com investimento de aproximadamente R\$ 2,9 milhões visando à produção agroecológica integrada.

EIXO ESTRUTURANTE	INCLUSÃO SOCIAL E AFIRMAÇÃO DE DIREITOS
ÁREA TEMÁTICA	INCLUSÃO PRODUTIVA
PROGRAMA 116	VIDA MELHOR OPORTUNIDADE PARA QUEM MAIS PRECISA
COMPROMISSO	Promover a melhoria dos micro e pequenos empreendimentos locais por meio da criação e manutenção do agente de inclusão produtiva, facilitador das ações públicas e privadas para esse segmento.
ÓRGÃO RESPONSÁVEL	SICM
AÇÕES REALIZADAS	
Desenvolvimento de metodologia do projeto de inclusão produtiva para atuação dos Agentes de Inclusão Produtiva com realização do curso de formação de, aproximadamente, 15 agentes para atendimento a 600 empresários de microempresas e empresas de pequeno porte e de empreendedores individuais, com a finalidade de atuar junto às micro e pequenas empresas e empreendedores individuais, realizando um trabalho de consultoria para os empresários, visando identificar seus problemas e demandas e fornecer orientações sobre como auxiliá-los para o crescimento, desenvolvimento e competitividade dos seus negócios.	
COMPROMISSO	Ampliar a intermediação na prestação de serviços autônomos e aumentar o número de formalizados e contribuintes da Previdência Social, para garantir um maior acesso ao mercado a essa categoria de trabalhadores através da requalificação e expansão da rede de atendimento ao trabalhador autônomo.
ÓRGÃO RESPONSÁVEL	SETRE
AÇÕES REALIZADAS	
Intermediação de 128,9 mil serviços autônomos nos municípios de Salvador, Lauro de Freitas, Feira de Santana, Vitória da Conquista, Juazeiro e Jequié, beneficiando, em média, 700 profissionais/mês.	
COMPROMISSO	Disponibilizar linhas de financiamento visando à promoção da inclusão produtiva, de forma sustentável e digna, de pessoas em situação de pobreza e com potencial de trabalho no estado.
ÓRGÃO RESPONSÁVEL	SEFAZ
AÇÕES REALIZADAS	
Liberação de linhas de crédito para pequenos empreendedores no valor total para o exercício de R\$ 5,9 milhões.	
COMPROMISSO	Construir galpões industriais multifuncionais para fabricação e/ou comercialização da produção realizada por pessoa jurídica de direito privado sem fins lucrativos, para promover a geração de trabalho e renda.
ÓRGÃO RESPONSÁVEL	SICM
AÇÕES REALIZADAS	
Realização de obras do galpão multifuncional no Território de Identidade Irecê, no município de Jussara, visando ao beneficiamento da cadeia produtiva da ovino-caprinocultura (curtume) atendendo 200 associados/cooperados e Central, visando ao beneficiamento da cadeia produtiva do sisal. Esta ação atende a duas mil famílias, com recursos aplicados na ordem de R\$ 190,2 mil.	
Realização de obras do galpão multifuncional no município de Livramento de Nossa Senhora no Território do Sertão Produtivo, voltado para o beneficiamento de frutas, atendendo a 200 associados. Recursos aplicados: R\$ 153,0 mil.	
Realização de obras do galpão multifuncional no município de Piritiba, no Território de Piemonte do Paraguaçu, visando ao beneficiamento do leite, atendendo a 270 produtores do município e entorno. Recursos aplicados: R\$ 216,3 mil.	



EIXO ESTRUTURANTE	INCLUSÃO SOCIAL E AFIRMAÇÃO DE DIREITOS
ÁREA TEMÁTICA	INCLUSÃO PRODUTIVA
PROGRAMA 116	VIDA MELHOR OPORTUNIDADE PARA QUEM MAIS PRECISA
Realização de obras do galpão multifuncional no município de Ribeira do Pombal, no Território Semiárido Nordeste II, visando ao beneficiamento do leite, atendendo a 200 pequenos produtores. Recursos aplicados: R\$ 245,9 mil.	

COMPROMISSO	Promover a inserção de catadores de materiais recicláveis e reutilizáveis e suas organizações no mundo dos direitos e geração de renda.
ÓRGÃO RESPONSÁVEL	SEDES

AÇÕES REALIZADAS	
Criação e fortalecimento de 22 grupos produtivos.	
Assessoria e acompanhamento a 22 grupos produtivos.	
Formação de Redes de Parcerias.	
Cessão provisória de quatro conjuntos de cozinha para apoio a 2,2 mil catadores de materiais reciclados durante o carnaval 2013.	
Articulação com as Políticas Socioassistenciais.	

COMPROMISSO	Contribuir para a geração de trabalho e renda e melhoria da qualidade de vida da população mediante apoio a empreendimentos de economia popular e solidária.
ÓRGÃO RESPONSÁVEL	SETRE

AÇÕES REALIZADAS	
Atendimento por meio do Centro Público de Economia Solidária a 682 empreendimentos de economia solidária beneficiando 1.968 pessoas.	
Apoio a seis projetos na área de reciclagem beneficiando 3.613 pessoas, num investimento total previsto de, aproximadamente, R\$ 5,2 milhões. Ação em execução.	
Apoio a 13 projetos produtivos para mulheres rurais beneficiando 362 mulheres, com investimento total de, aproximadamente, R\$ 1,1 milhão. Ação em execução.	
Apoio às redes de economia solidária e comércio justo e solidário por meio de 18 convênios que totalizam o apoio a cerca de 200 Empreendimentos de Economia Solidária. A execução dos projetos iniciou em 2013 e serão repassados, no total, R\$ 7,0 milhões até 2015.	
Formalização de seis Contratos de Gestão para a operacionalização de oito Centros Públicos.	
Lançamento de Edital de Seleção de Organizações Sociais para implantação de 10 Centros Públicos.	

EIXO ESTRUTURANTE	INCLUSÃO SOCIAL E AFIRMAÇÃO DE DIREITOS
ÁREA TEMÁTICA	GÊNERO, RAÇA E ETNIA
PROGRAMA 117	PROMOÇÃO DA IGUALDADE RACIAL E GARANTIA DE DIREITOS
EMENTA	Promover a redução das desigualdades raciais e a melhoria das condições de vida, mediante a ampliação e implementação de políticas voltadas para a inclusão e a igualdade de oportunidades da população negra.
ÓRGÃOS RESPONSÁVEIS	SEPROMI, SEC
COMPROMISSO	Gerir políticas de promoção da igualdade racial no âmbito estadual.
ÓRGÃO RESPONSÁVEL	SEPROMI

EIXO ESTRUTURANTE	INCLUSÃO SOCIAL E AFIRMAÇÃO DE DIREITOS
ÁREA TEMÁTICA	GÊNERO, RAÇA E ETNIA
PROGRAMA 117	PROMOÇÃO DA IGUALDADE RACIAL E GARANTIA DE DIREITOS
AÇÕES REALIZADAS	
Realização da III Conferência Estadual de Promoção da Igualdade Racial - III Conepir com, aproximadamente, 600 pessoas representantes da sociedade civil e órgãos governamentais.	
Publicação do relatório da II Conferência Estadual de Políticas de Promoção da Igualdade Racial, ocorrida em 2009 – tiragem 1,6 mil exemplares, com o objetivo de socializar a pauta da política e o fortalecimento do controle social.	
Realização da cerimônia do ato de posse da nova composição do Conselho de Desenvolvimento da Comunidade Negra – CDCN para o quadriênio 2012-2016, configurando-se em mais uma etapa de fortalecimento institucional em prol da implantação das políticas. A ação contou com a participação de, aproximadamente, 200 pessoas.	
Publicação do Edital Agosto da Igualdade 2013, tendo contemplado projetos de dez organizações da sociedade civil da capital e do interior do estado, com as quais assinou convênios que totalizaram recursos da ordem de R\$ 139,2 mil, e publicação do Edital Novembro Negro 2013, para apoio a 20 projetos de organizações da sociedade civil a partir da temática do Mês da Consciência Negra. Foram contempladas 16 entidades que assinaram convênios totalizando o valor de R\$ 400,0 mil.	
Articulação do Projeto Abraço Negro em parceria com Blocos Afros e diversas Secretarias do Governo.	
Apoio a ações e projetos oriundos da sociedade civil, além de projetos institucionais, tendo como foco a valorização de datas de referência histórica relacionadas à temática racial.	
Realização da I Missão Educacional Fulton-Bahia, visando à formação de parcerias nas áreas educacional, cultural, empreendedorismo e investimentos. A missão é fruto de uma cooperação bilateral entre o Governo da Bahia e o Condado de Fulton, no estado da Geórgia, nos Estados Unidos. A articulação tem o objetivo de estreitar as relações existentes e trocar conhecimento sobre a estrutura das instituições e seus principais núcleos e linhas de pesquisa, com a finalidade de formalizar intercâmbios culturais e educacionais.	
COMPROMISSO	Fomentar a municipalização das políticas públicas de promoção da igualdade racial.
ÓRGÃO RESPONSÁVEL	SEPROMI
AÇÕES REALIZADAS	
Ampliação do número de municípios membros do Fórum de Gestores de 62 para 84 a partir de ações de fomento e articulação interinstitucional com prefeituras municipais, mediante reuniões em cidades polos de 14 Territórios de Identidade, para debater sobre as políticas de promoção da igualdade racial e para mobilizar os municípios para a realização das Conferências de Promoção da Igualdade Racial, e implantação do polo regional de Bom Jesus da Lapa.	
Realização de 77 Conferências Municipais e Intermunicipais de Promoção da Igualdade Racial.	
Realização, em parceria com o Governo Federal, por meio da Secretaria de Políticas de Promoção da Igualdade Racial – Seppir/PR do curso para conselheiros municipais de promoção da igualdade racial e curso para gestores municipais dos municípios membros do Fórum de Gestores. Participaram 65 gestores públicos de 40 municípios.	
COMPROMISSO	Combater o racismo e a intolerância religiosa, articulando intersetorialmente os órgãos públicos e entidades da sociedade civil.
ÓRGÃO RESPONSÁVEL	SEPROMI
AÇÕES REALIZADAS	
Publicação do Decreto nº 14.297 de 31 de janeiro de 2013, que instituiu o Centro de Referência de Combate ao Racismo e à Intolerância Religiosa e a inauguração do Centro de Referência.	
Formalização da Rede de Combate ao Racismo e à Intolerância Religiosa com a participação de representantes dos 21 órgãos públicos e sociedade civil.	



EIXO ESTRUTURANTE	INCLUSÃO SOCIAL E AFIRMAÇÃO DE DIREITOS
ÁREA TEMÁTICA	GÊNERO, RAÇA E ETNIA
PROGRAMA 117	PROMOÇÃO DA IGUALDADE RACIAL E GARANTIA DE DIREITOS
<p>Realização de Seminário sobre Legislação Antirracista, com participação de 129 pessoas entre representantes de entidades e membros da Rede de Combate ao Racismo e à Intolerância Religiosa, organizações de movimento social e gestores municipais de promoção da igualdade racial.</p> <p>Acompanhamento de 32 casos de denúncias de racismo e/ou intolerância religiosa, por meio da Rede de Combate ao Racismo e à Intolerância Religiosa. A rede orienta o necessário registro nas delegacias, aciona os órgãos parceiros competentes solicitando providências de apuração e de assistência social e/ou jurídica. As ocorrências foram encaminhadas às instâncias pertinentes para a devida apuração.</p> <p>Realização de campanha com foco na denúncia de casos de racismo e intolerância religiosa durante o carnaval 2013. Foram distribuídas peças com mensagens educativas ao longo dos circuitos do carnaval.</p> <p>Realização de campanha publicitária tendo como tema o Combate à Intolerância Religiosa, com a participação de quatro representantes de religiões distintas, de maneira a fomentar o respeito à diversidade e a legitimação.</p>	
COMPROMISSO	Aprovar e implementar o Estatuto Estadual da Igualdade Racial e Combate à Intolerância Religiosa - Projeto de Lei nº. 14.692/2005.
ÓRGÃO RESPONSÁVEL	SEPROMI
AÇÕES REALIZADAS	
Promoção de diálogos e articulações junto à Assembleia Legislativa e à sociedade civil organizada, visando à atualização do Projeto de Lei nº. 14.692/2005, tendo iniciado as alterações necessárias ao texto.	
COMPROMISSO	Fomentar ações e articular estratégias intersetoriais para apoiar a implementação da Política de Saúde da População Negra no Estado da Bahia.
ÓRGÃO RESPONSÁVEL	SEPROMI
AÇÕES REALIZADAS	
Sensibilização e qualificação de gestores públicos municipais sobre a política de saúde da população negra no Estado da Bahia, trazendo o tema por meio de cursos de formação.	
Realização do Seminário de Saúde da População Negra com a participação aproximada de 400 gestores públicos municipais, estudantes e pesquisadores da saúde da população negra.	
Publicação do Decreto nº. 14.720 de 29 de agosto de 2013, que instituiu, no âmbito do Poder Executivo, a Política Estadual de Atenção Integral à Saúde da População Negra, que tem por finalidade estabelecer princípios, diretrizes e ações de promoção, proteção e recuperação da saúde da população negra.	
COMPROMISSO	Promover a educação antirracista nas escolas públicas.
ÓRGÃO RESPONSÁVEL	SEC
AÇÕES REALIZADAS	
Aquisição e distribuição de livros didáticos e produção de material didático para estudantes e professores de 1.227 escolas da rede sobre a temática da História e Cultura Africana e Afro-Brasileira e das Relações Étnico-Raciais.	
Realização do Seminário: Dez Anos da Lei nº. 10.639/2003 – Conquistas, desafios e perspectivas, no Centro de Convenções da Bahia, que contou com a participação de 755 pessoas entre professores, gestores, movimentos sociais e pesquisadores da área. O seminário teve como objetivo refletir, discutir e redefinir as ações de promoção da educação para a equidade racial e a efetivação da lei. O investimento total foi de R\$ 230,0 mil.	

	EIXO ESTRUTURANTE	INCLUSÃO SOCIAL E AFIRMAÇÃO DE DIREITOS
	ÁREA TEMÁTICA	GÊNERO, RAÇA E ETNIA
	PROGRAMA 118	DESENVOLVIMENTO SUSTENTÁVEL DE POVOS E COMUNIDADES TRADICIONAIS
	EMENTA	Promover a redução das desigualdades raciais e a melhoria das condições de vida, mediante a ampliação e implementação de políticas voltadas para a inclusão, a sustentabilidade e a igualdade de oportunidades de povos e comunidades tradicionais.
	ÓRGÃOS RESPONSÁVEIS	SEDIR, SEDUR, SEPROMI
	COMPROMISSO	Qualificar as comunidades remanescentes de quilombo, criando condições para o desenvolvimento de políticas e projetos beneficiadores das comunidades pela promoção do associativismo e do diálogo com instâncias políticas e financeiras.
	ÓRGÃO RESPONSÁVEL	SEDIR
	AÇÕES REALIZADAS	
	Promoção da inclusão social das comunidades quilombolas por meio do fortalecimento das suas organizações, assistência técnica, capacitação e ampliação do acesso à comunicação e informação.	
	Aquisição de móveis e equipamentos de informática visando à estruturação de seis centros multiuso implantados e em fase de implantação nos Territórios de Identidade da Chapada Diamantina, Piemonte Norte do Itapicuru e Vitória da Conquista.	
	Elaboração de diagnósticos e planos de desenvolvimento sustentável em 70 comunidades quilombolas do Estado da Bahia.	
	Contratação de consultoria para viabilização da capacitação de 105 mulheres residentes em comunidades quilombolas do Território do Baixo Sul.	
	Realização de um intercâmbio socioproductivo, em Uauá, e um agroecológico, em Arataca, contemplando 40 representantes de comunidades quilombolas dos Territórios de Identidade do Recôncavo, Extremo Sul, Chapada Diamantina, Vitória da Conquista, Piemonte Norte do Itapicuru e Baixo Sul.	
	Elaboração de projeto integrado de apoio à pesca com 78 beneficiários vinculados à pesca artesanal nas comunidades quilombolas de Santo Amaro, João Rodrigues e Porto de Trás.	
	Intensificação de ações junto às organizações quilombolas permitindo o incremento no número de certificação de autodefinição junto à Fundação Palmares visando ao maior acesso às políticas públicas.	
	Elaboração e implementação de projeto de aquisição de máquinas, equipamentos e utensílios para produção de polpas de frutas em comunidades quilombolas do Recôncavo baiano.	
	COMPROMISSO	Promover a melhoria das condições de habitabilidade de populações tradicionais respeitando suas características étnicas e diversidades culturais.
	ÓRGÃO RESPONSÁVEL	SEDUR
	AÇÕES REALIZADAS	
	Entrega de 120 unidades habitacionais em Aldeia Velha, Porto Seguro.	
	COMPROMISSO	Promover a sustentabilidade e a melhoria da qualidade de vida dos povos e comunidades tradicionais, com ênfase no reconhecimento, fortalecimento e garantia dos seus direitos territoriais, sociais, ambientais, econômicos, culturais e religiosos.
	ÓRGÃO RESPONSÁVEL	SEPROMI



EIXO ESTRUTURANTE	INCLUSÃO SOCIAL E AFIRMAÇÃO DE DIREITOS
ÁREA TEMÁTICA	GÊNERO, RAÇA E ETNIA
PROGRAMA 118	DESENVOLVIMENTO SUSTENTÁVEL DE POVOS E COMUNIDADES TRADICIONAIS

AÇÕES REALIZADAS

Fortalecimento dos mecanismos de controle social das políticas públicas por meio da garantia de funcionamento pleno da Comissão Estadual para a Sustentabilidade de Povos e Comunidades Tradicionais - CESPCT, instância deliberativa e paritária, com participação de representantes de todos os segmentos de população tradicional com a finalidade de coordenar a elaboração e implementação da Política e do Plano Estadual de Sustentabilidade dos Povos e Comunidades Tradicionais no Estado da Bahia.

Articulação intersetorial para a implementação de políticas públicas, a exemplo da ampliação do Cadastro Único dos Povos e Comunidades Tradicionais nos programas do Governo Federal e da realização de mutirão de cidadania na comunidade quilombola de Rio dos Macacos, Simões Filho, envolvendo os governos municipal, estadual e federal, mediante ações de acesso às políticas públicas nas áreas de saúde, educação e assistência social.

Apoio às manifestações culturais da população negra e de povos e comunidades tradicionais por meio do Edital para seleção de 12 projetos com foco no reconhecimento, valorização e respeito à diversidade de povos e comunidades tradicionais do Estado da Bahia.

Elaboração da Minuta da Política de Desenvolvimento Sustentável dos Povos e Comunidades Tradicionais aprovada pela Comissão Estadual para a Sustentabilidade de Povos e Comunidades Tradicionais.

Produção e distribuição de 50 mil exemplares da Cartilha Direitos dos Povos e Comunidades Tradicionais, com o objetivo de orientar essas comunidades acerca dos seus direitos e para o exercício da cidadania plena.

Contratação de consultoria técnica especializada para a formulação de Documento de Referência para a Defesa de Direitos dos Povos e Comunidades Tradicionais no Estado da Bahia contendo diagnóstico dos conflitos fundiários que atingem estes povos e proposição de estratégias de ação do Poder público para a garantia de direitos étnicos e territoriais.

Aperfeiçoamento dos marcos legais estaduais para a promoção da igualdade racial e defesa de direitos de povos e comunidades tradicionais por meio da revisão e atualização da minuta do Estatuto de Promoção da Igualdade Racial e Combate à Intolerância Religiosa no Estado da Bahia.

COMPROMISSO	Ampliar o acesso das comunidades remanescentes de quilombos às políticas públicas sociais e de infraestrutura.
ÓRGÃO RESPONSÁVEL	SEPROMI

AÇÕES REALIZADAS

Articulação intersetorial por meio do Grupo Intersetorial para Quilombos visando à pactuação de ações para o desenvolvimento sustentável de 45 comunidades quilombolas em 22 municípios de oito Territórios de Identidade.

Avaliação, adequação e atualização dos Planos de Desenvolvimento Social, Econômico e Ambiental Sustentável de 54 comunidades quilombolas em dez municípios de cinco Territórios de Identidade.

Acompanhamento e execução de projetos produtivos para o fortalecimento institucional e capacitação em sete comunidades quilombolas em cinco municípios de quatro Territórios de Identidade.

Elaboração de Planos de Desenvolvimento Social, Econômico e Ambiental Sustentável de 57 comunidades quilombolas em 13 municípios de quatro Territórios de Identidade.

Apoio à regularização fundiária e assistência jurídica — com articulação institucional para a mediação do conflito fundiário envolvendo a comunidade quilombola de Rio dos Macacos em Simões Filho — e para a garantia do diálogo e da consulta prévia (Convenção nº 169 da Organização Internacional do Trabalho – OIT) à comunidade quilombola de Vazante no município de Seabra e às comunidades quilombolas de Caetité.

Publicação da Lei nº. 12.910 de 11 de outubro de 2013, que dispõe sobre a regularização fundiária de comunidades quilombolas e de fundos e fechos de pastos em terras públicas rurais e devolutas estaduais.

EIXO ESTRUTURANTE	INCLUSÃO SOCIAL E AFIRMAÇÃO DE DIREITOS
ÁREA TEMÁTICA	GÊNERO, RAÇA E ETNIA
PROGRAMA 118	DESENVOLVIMENTO SUSTENTÁVEL DE POVOS E COMUNIDADES TRADICIONAIS
COMPROMISSO	Promover a preservação e valorização das religiões de matriz africana.
ÓRGÃO RESPONSÁVEL	SEPROMI

AÇÕES REALIZADAS

Fomento ao tombamento e salvaguarda dos espaços de religiões de matriz africana por meio de articulação com o Instituto do Patrimônio Histórico e Artístico Nacional - Iphan e com o Instituto de Patrimônio Artístico e Cultural da Bahia - Ipac de ações para os terreiros que possuem tombamento federal e estadual.

Apoio à preservação, restauração, sustentabilidade e reconstituição de sítios e espaços sagrados das religiões de matriz africana.

Apoio a iniciativas que visam ao fortalecimento da cultura e dos espaços de práticas de religiões de matriz africana, a exemplo da caminhada da Pedra de Xangô, Encontro Metropolitano de Jovens de Candomblé e Encontro de Nações de Candomblé.

Visitas técnicas, diálogo, articulação institucional e adoção de encaminhamentos para a garantia da integridade do terreiro de Candomblé Ilê Axé Ayrá Izo, localizado em Campinas de Brotas, em Salvador, que foi ameaçado de despejo por ordem judicial em novembro de 2012.

EIXO ESTRUTURANTE	INCLUSÃO SOCIAL E AFIRMAÇÃO DE DIREITOS
ÁREA TEMÁTICA	GÊNERO, RAÇA E ETNIA
PROGRAMA 119	ENFRENTAMENTO DA VIOLÊNCIA CONTRA AS MULHERES
EMENTA	Combater todas as formas de violência e o tráfico de mulheres e garantir o atendimento integral às mulheres vítimas de violência.
ÓRGÃOS RESPONSÁVEIS	SPM, SEDES
COMPROMISSO	Promover o pleno atendimento às mulheres em situação de violência.
ÓRGÃO RESPONSÁVEL	SPM

AÇÕES REALIZADAS

Assinatura do Termo de Adesão ao Programa Viver sem Violência que estabelece a criação da primeira Casa da Mulher Brasileira.

Realização de cinco capacitações de caráter técnico/formativo com profissionais que atuam nos Centros de Referência de Atendimento à Mulher – Cram, beneficiando 220 pessoas.

Entrega, pelo Governo Federal, de duas Unidades Móveis para atendimento às mulheres em situação de violência no campo e na floresta.

Formalização de convênio com o município de Lauro de Freitas - Centro de Referência Lélia Gonzalez visando implementar ações referentes ao Dia Internacional da Mulher. O projeto engloba a realização de seminários, oficinas, rodas de conversa, passeata e vigília. O público beneficiado foi de 680 mulheres dos Territórios do Recôncavo e Metropolitano de Salvador.

Apoio à realização do Projeto “Vozes de Mulher” promovido pela Sociedade Recreativa e Cultural Afoxé Filhas de Gandhi visando sensibilizar, mobilizar, formar e informar mulheres, tendo em vista o enfrentamento às desigualdades de gênero. O projeto beneficiou diretamente cerca de 500 mulheres.



EIXO ESTRUTURANTE	INCLUSÃO SOCIAL E AFIRMAÇÃO DE DIREITOS
ÁREA TEMÁTICA	GÊNERO, RAÇA E ETNIA
PROGRAMA 119	ENFRENTAMENTO DA VIOLÊNCIA CONTRA AS MULHERES
<p>Realização de parceria com o Centro de Desenvolvimento Socioambiental Barriguda para a realização do projeto social “Ser Tão Mulher” com o objetivo de promover ações de apoio aos grupos e associações de mulheres trabalhadoras rurais dos municípios de Lapão, São Gabriel, Jussara, Presidente Dutra, Uibai, Irecê, Seabra, Palmeiras, Lençóis e Oliveira dos Brejinhos, valorizando a cultura local de forma a contribuir para a autonomia e igualdade das mulheres, o fortalecimento da agricultura familiar e a prevenção e o enfrentamento a todas as formas de violência contra as mulheres. O projeto beneficiou diretamente 1,5 mil mulheres.</p> <p>Formalização de convênio com o município de Cruz das Almas por meio do Centro de Referência Regional da Mulher Maria Joaquina visando realizar ações que promovam a conscientização com relação à ressignificação do papel da mulher na sociedade, seus direitos e postura ante o enfrentamento da violência, beneficiando direta e indiretamente cerca de três mil mulheres do Território do Recôncavo.</p> <p>Formalização de convênio com o município de Salvador por meio do Centro de Referência Loreta Valadares visando implementar ações referentes ao Dia Internacional da Mulher. O projeto engloba a realização de seis oficinas, duas rodas de conversa, uma passeata, produção de duas mil cartilhas sobre o combate à violência contra a mulher e a produção de um vídeo educativo. Serão beneficiadas diretamente as assistidas pelo Centro Loreta Valadares e pelo Centro de Referência Yolanda Pires, totalizando 480 mulheres beneficiadas.</p> <p>Formalização de convênio com a Associação dos Trabalhadores Rurais Irmãos do Quilombo Misericórdia, no município de Itaparica, para a realização do Projeto Mulheres em Movimento por uma Vida sem Violências e com Sustentabilidade, cujo objeto foi celebrar as lutas das mulheres no mundo em comemoração aos 103 anos do Dia Internacional da Mulher, beneficiando 520 mulheres.</p> <p>Realização de reuniões mensais da Câmara Técnica do Pacto Estadual pelo Enfrentamento à Violência contra as Mulheres a qual é composta por 15 secretarias estaduais, além de representantes do Ministério Público, Defensoria Pública e Tribunal de Justiça, com o objetivo de coordenar as ações do Programa Pacto pela Vida, monitorar o seu desenvolvimento, o cumprimento das metas apresentadas, elaborar estratégia e avaliar resultados. A Câmara criou três grupos de trabalho com as temáticas: Abrigamento, Mulheres e Justiça Criminal e Saúde da Mulher, os quais serão responsáveis por apresentar proposição de políticas públicas nas áreas específicas.</p> <p>Lançamento do Edital Seleção de Projetos “Seguindo em Frente – 2013” destinados a ações de infraestrutura de equipamentos e capacitação técnica dos Cram e Núcleos de Atendimento a Mulheres em Situação de Violência - Nam. O edital visou também garantir apoio institucional a entidades da sociedade civil que apresentaram projetos sociais de iniciativas de prevenção e enfrentamento à violência. Foram formalizados sete convênios que beneficiam um público de 1.090 mulheres.</p> <p>Lançamento do Livro “Pedaços de mim” marcando o encerramento do período dos 16 dias de Ativismo pelo Fim da Violência contra a Mulher na Bahia e em comemoração ao Dia Internacional dos Direitos Humanos (10 de dezembro). A ação teve o envolvimento de grupos de mulheres usuárias dos Centros de Atenção Psicossocial – Caps e teve por objetivo fortalecer iniciativas antimanicomial e de enfrentamento as situações de violência doméstica.</p>	
COMPROMISSO	Promover a divulgação e o fortalecimento dos instrumentos de proteção aos direitos das mulheres em situação de violência.
ÓRGÃO RESPONSÁVEL	SPM
AÇÕES REALIZADAS	
<p>Realização da campanha carnaval 2013, com o tema: “Respeito à Mulher. Entre Neste Bloco”. Para a campanha publicitária e de sensibilização foram mobilizados cerca de 40 artistas, personalidades do carnaval, que levaram a mensagem do respeito à mulher para os seus milhares de fãs e foliões que participaram do Carnaval 2013. O público em geral também foi mobilizado por meio das peças de rádio e <i>internet</i>, onde ocorreram mais de 27 mil compartilhamentos nas redes sociais.</p>	

EIXO ESTRUTURANTE	INCLUSÃO SOCIAL E AFIRMAÇÃO DE DIREITOS
ÁREA TEMÁTICA	GÊNERO, RAÇA E ETNIA
PROGRAMA 119	ENFRENTAMENTO DA VIOLÊNCIA CONTRA AS MULHERES
COMPROMISSO	Promover o respeito aos direitos sexuais e o enfrentamento à exploração sexual e ao tráfico de mulheres, por meio do fomento à desconstrução dos estereótipos e mitos e da repressão a tais condutas delituosas.
ÓRGÃO RESPONSÁVEL	SPM
AÇÕES REALIZADAS	
Realização do projeto “Envolvendo as Mulheres no Enfrentamento da Feminização da Aids”, visando discutir o crescimento exponencial do número de mulheres vivendo com o vírus da Aids/HIV sob a ótica da desconstrução de relações de poder, sobretudo aquelas baseadas no gênero, de forma a dar apoio à implementação do plano integral de enfrentamento à feminização da Aids/HIV e outras doenças sexualmente transmissíveis. Foram beneficiadas 500 mulheres direta e indiretamente cinco mil, dos municípios de Barreiras, Paulo Afonso, Juazeiro e Serrinha.	
COMPROMISSO	Promover a proteção integral à mulher com vínculos fragilizados ou rompidos para contribuir com a garantia de direitos ameaçados e violados.
ÓRGÃO RESPONSÁVEL	SEDES
AÇÕES REALIZADAS	
Atendimento a 56 mulheres e seus filhos abrigados durante o período de janeiro a setembro/2013 na Casa Abrigo Mulher Cidadã.	
Articulação para inserção das mulheres abrigadas em Programa Habitacional.	

EIXO ESTRUTURANTE	INCLUSÃO SOCIAL E AFIRMAÇÃO DE DIREITOS
ÁREA TEMÁTICA	GÊNERO, RAÇA E ETNIA
PROGRAMA 120	AUTONOMIA DAS MULHERES
EMENTA	Promover a autonomia econômica e financeira das mulheres urbanas e rurais por meio da inclusão produtiva e social de forma a ampliar a cidadania pelo acesso a direitos e a bens e serviços.
ÓRGÃO RESPONSÁVEL	SPM
COMPROMISSO	Promover a autonomia das mulheres, considerando as desigualdades de gênero, classe e raça, desenvolvendo ações que contribuem para a modificação da atual divisão sexual no trabalho, com ênfase nas políticas de erradicação da pobreza.
ÓRGÃO RESPONSÁVEL	SPM
AÇÕES REALIZADAS	
Realização da Campanha Março Mulher 2013 – com o lema “Virando o Jogo”. Na campanha foram mobilizadas três personagens que são exemplos de superação feminina e mostraram que com suas potencialidades puderam superar o preconceito, a violência e a invisibilidade causados pelas questões de gênero. As peças divulgadas pela campanha em rádio, TV e <i>internet</i> abrangeram todo o estado. Somente nas redes sociais foram registrados três mil compartilhamentos.	



EIXO ESTRUTURANTE	INCLUSÃO SOCIAL E AFIRMAÇÃO DE DIREITOS
ÁREA TEMÁTICA	GÊNERO, RAÇA E ETNIA
PROGRAMA 120	AUTONOMIA DAS MULHERES
Realização da Conferência Temática de Mulheres preparatória da 2ª Conferência Estadual de Desenvolvimento Rural Sustentável e Solidário. O evento reuniu 120 mulheres para discutir a temática de desenvolvimento rural na perspectiva de gênero. Também ocorreram 20 conferências territoriais em todo o estado, reunindo gestores públicos municipais e estaduais, dirigentes de colegiados territoriais, mulheres, jovens, populações negras e quilombolas, indígenas e outros segmentos envolvidos em discussões da área.	
Formalização do convênio com a Associação Regional da Escola Família Agrícola do Sertão – Arefase para a realização do projeto “Licuri Semente de Esperança no Sertão” que tem por objetivo qualificar o pré-beneficiamento do licuri nas comunidades envolvidas nos municípios de abrangência do projeto (Monte Santo, Cansanção e Itiúba) por meio da implantação de unidades móveis de pré-beneficiamento, possibilitando a redução do trabalho atual das mulheres, elevando a capacidade produtiva e o aumento da renda familiar a partir do extrativismo sustentável do licuri, beneficiando diretamente 98 mulheres extrativistas e indiretamente 726 mulheres do Território do Sisal.	
Formalização do convênio com a Associação Regional dos Grupos Solidários de Geração de Renda – Are-sol para a realização do projeto “Produção Solidária Construindo Identidade e Cidadania” com o objetivo de formar integrantes de 18 grupos produtivos solidários de forma a garantir a construção de uma cooperativa de comércio justo nos municípios de Monte Santo, Cansanção e Itiúba no Território do Sisal. As beneficiárias serão 360 mulheres e jovens agricultores familiares das comunidades de fundo de pasto.	
Formalização do Convênio com Associação Servidora dos Pequenos Produtores localizada no Sítio Flor do Iguape, município de Ilhéus, para a realização do projeto “Apoio ao Protagonismo das Mulheres Camponesas” cujo objetivo é promover o acesso das trabalhadoras rurais às políticas públicas de autonomia econômica. Serão beneficiadas 60 mulheres camponesas das cidades de Igrapiúna, Ibirapitanga, Camamu e Una.	
Formalização do convênio com a Associação de Desenvolvimento Comunitário de Lapinha, localizada na Fazenda Lapinha, município São Domingos, para a realização do projeto intitulado “Sempre-viva: mulheres na agroecologia pela segurança alimentar” com o objetivo de implantar 40 aviários em propriedades rurais, contribuindo para o aumento de renda de 40 mulheres.	
Formalização do convênio com o município de Sapeaçu para a realização de projeto com o objetivo de implantar uma casa de bolos e bolachinhas de goma na comunidade do Brito para atender ao Grupo Familiar de Mulheres Produtivas da Coopemafs. O projeto envolve a reforma e adequação de espaço físico para a implantação da casa e a aquisição de kit de equipamentos adequados na busca pela autonomia das cooperadas, beneficiando 30 mulheres da cooperativa.	
Ampliação de oportunidades para autonomia econômica e social das mulheres marisqueiras baianas por meio de visita às comunidades com o cadastramento das beneficiárias no CAD Cidadão e a entrega dos kits marisqueiras, beneficiando 350 mulheres nos municípios de Valença, Camamu, Igrapiúna, Taperoá, Itacaré, Una, Canavieiras e Prado.	
Formalização do convênio com o Instituto de Projetos, Gerenciamento e Tecnologia - Iproget para a realização do projeto “Autonomia Econômica e Empoderamento para as Mulheres” que tem por objetivo promover a formação e capacitação social e profissional de mulheres como mecanismo de fortalecimento de sua autonomia econômica, considerando as desigualdades de gênero, étnico/raciais e geracionais, enfocando a inter-relação entre a empregabilidade, a ocupação profissional, a educação e o empreendedorismo. O projeto prevê a capacitação de 40 mulheres em situação de vulnerabilidade social do município de Lauro de Freitas, com prioridade para negras e jovens por meio de seis oficinas de artesanato, como crochê, fuxico, feltro, macramê, bordado, bainha aberta e pintura.	
Formalização do convênio com a Associação Nacional de Baianas de Acarajé, Mingau, Receptivos e Similares, objetivando o fortalecimento das políticas de promoção da igualdade racial e de gênero, mediante curso de capacitação para formação profissional de 60 mulheres, para transmissão e repasse de saberes associados ao ofício das baianas de acarajé em Salvador.	

EIXO ESTRUTURANTE	INCLUSÃO SOCIAL E AFIRMAÇÃO DE DIREITOS
ÁREA TEMÁTICA	GÊNERO, RAÇA E ETNIA
PROGRAMA 120	AUTONOMIA DAS MULHERES
<p>Formalização do convênio com a Associação Fábrica Cultural para a realização do projeto “Mercado laô – Qualificação Profissional de Costureiras da Península de Itapagipe”, com o objetivo de promover a inclusão socioproductiva de mulheres negras na área de costura, com vistas à promoção da autonomia, fomento à geração de trabalho, emprego e ampliação de renda por meio da implantação de cinco núcleos produtivos em costura para 40 mulheres no município de Salvador.</p> <p>Formalização do convênio com a ONG Ação pela Cidadania para realização do projeto “Transformando Vidas” com o objetivo de incentivar a autonomia econômica e emancipação de 50 mulheres expostas à vulnerabilidade social e econômica por meio de qualificação socioproductiva nas áreas de áudio e vídeo e formação profissionalizante e cidadã, com ênfase nos temas e conceitos relacionados às políticas para as mulheres, beneficiando 50 mulheres, moradoras da capital, prioritariamente residentes no Centro Histórico de Salvador e cadastradas no CadÚnico.</p> <p>Formalização do convênio com o Instituto de Projetos e Gerenciamento - INPG para a realização do projeto “Mãe, Mulher e Cidadã” cujo objetivo é operacionalizar e desenvolver proposta metodológica para a implementação de três turmas de qualificação social e profissional de modelagem em tecido para 70 mulheres residentes em Salvador.</p>	
COMPROMISSO	Fortalecer a Política de Atenção Integral à Saúde das Mulheres visando à melhoria das suas condições de saúde e resguardar as identidades e especificidades vinculadas às questões de raça, de etnia, de geração, de orientação sexual e de mulheres com deficiência.
ÓRGÃO RESPONSÁVEL	SPM
AÇÕES REALIZADAS	
Formalização de convênio com o município de São Gabriel, para implantar o Projeto “Mulheres em foco” visando formar 200 mulheres moradoras das comunidades remanescentes de quilombos por meio de oficinas abordando os temas saúde da mulher, prevenção e enfrentamento a todas as formas de violência contra as mulheres, combate ao racismo e à violência doméstica.	
COMPROMISSO	Fortalecer uma cultura social não sexista, não racista, não lesbofóbica e homofóbica pela promoção de políticas públicas de educação de qualidade, culturais, de esporte e lazer, com garantia de tratamento igualitário entre mulheres e homens.
ÓRGÃO RESPONSÁVEL	SPM
AÇÕES REALIZADAS	
<p>Apoio institucional ao projeto intitulado “Promoção da Cidadania Negra e Feminina” que visa à criação de ações de incentivo ao desenvolvimento social e político de mulheres em todas as fases da vida, na busca pela cidadania plena, empoderamento e superação das desigualdades de gênero e étnico/raciais. O projeto beneficia diretamente 550 mulheres dos municípios de Salvador, Lauro de Freitas e Camaçari.</p> <p>Parceria com a Associação São Jorge Filhos da Gomeia para a realização do Projeto Social “Sabedoria Ancestral das Senhoras do Mundo”, para desenvolvimento de atividades, como mostras de fotografia e fóruns de socialização de vivências e experiência das mulheres detentoras de sabedoria ancestral, difusão e propagação da cultura negra nos municípios de Senhor do Bonfim e Lauro de Freitas.</p> <p>Apoio à realização do Seminário “Mulheres Construindo uma Nova Política” que promoveu a discussão sobre saúde e acesso à justiça com trabalhadoras rurais do município de Camaçari. O público participante foi de 250 mulheres.</p>	



EIXO ESTRUTURANTE	INCLUSÃO SOCIAL E AFIRMAÇÃO DE DIREITOS
ÁREA TEMÁTICA	GÊNERO, RAÇA E ETNIA
PROGRAMA 120	AUTONOMIA DAS MULHERES
<p>Formalização do convênio com a Associação Cultural do Centro de Formação Pátria Livre para a realização do projeto cujo objetivo é construir um espaço de formação de lideranças camponesas sobre as questões de gênero, aliados a uma proposta de mudança social, beneficiando assentadas e acampadas dos Territórios de Vitória da Conquista, Médio Sudoeste, Velho Chico, Sertão Produtivo e Médio Rio de Contas, atingindo indiretamente um público de 2.694 famílias.</p> <p>Formalização de convênio com a ONG <i>Thydêwá</i> para a realização do projeto “Pelas Mulheres Indígenas” que tem por objetivo o fortalecimento das mulheres indígenas mediante o incentivo ao seu empoderamento para que elas mesmas estudem e pesquisem suas realidades, com atenção especial às discriminações que acontecem na sociedade nacional e na tribal. Serão beneficiadas diretamente oito mil mulheres indígenas das etnias: Pataxó, Pataxó Hã hã hãe, Tupinambá, Xokó, Kariri-Xocó, Karapoto, Pankaru e Kiriri nos diversos municípios do estado.</p>	
COMPROMISSO	Promover o fortalecimento da participação igualitária, plural e multirracial das mulheres em espaços de poder e decisão das políticas públicas.
ÓRGÃO RESPONSÁVEL	SPM
AÇÕES REALIZADAS	
<p>Formalização de convênio com o Movimento de Mulheres Trabalhadoras Rurais para a realização do projeto “Mulheres em Movimento pelo Direito de Decidir” que tem por objetivo colaborar para formação contínua de jovens lideranças de mulheres trabalhadoras rurais do semiárido, de maneira que possam fortalecer suas organizações e participar ativamente dos espaços políticos de decisão nos seus municípios e Territórios de Identidade, beneficiando diretamente 340 mulheres jovens trabalhadoras rurais dos municípios de Araci, Retirolândia, Teofilândia, Serrinha e Santa Luz.</p> <p>Formalização de convênio com o Instituto Nossa Ilhéus para a realização do projeto “Gênero e racismo: reflexões e conexões a partir da experiência da Coolimpa – Ilhéus/BA” visando aprimorar os processos relacionais interpessoais e de gestão da Coolimpa por intermédio da incorporação das dimensões de gênero e raça visando ao fortalecimento de lideranças femininas. O público diretamente beneficiado é de 40 mulheres que fazem parte da cooperativa.</p> <p>Realização do projeto “Acertando os ponteiros e traçando novos roteiros” que tem por objetivo ampliar a participação ativa das mulheres nos vários espaços de poder. O projeto prevê formação e capacitação em elaboração e avaliação de projetos e captação de recursos. Serão beneficiárias diretamente 60 mulheres e 1,2 mil indiretamente de dez bairros de Salvador.</p>	
COMPROMISSO	Promover a implantação do Sistema Integrado de Gestão da Política Estadual para Mulheres, para garantir a articulação intragovernamental, intergovernamental e o fomento à participação social com o objetivo de subsidiar as decisões do governo.
ÓRGÃO RESPONSÁVEL	SPM
AÇÕES REALIZADAS	
<p>Apoio ao funcionamento do Conselho de Defesa dos Direitos das Mulheres – CDDM com a elaboração, aprovação e publicação do Regimento Interno do Conselho; realização de 11 Sessões Ordinárias; elaboração do Plano de Trabalho do Conselho; ampliação da participação do CDDM em Comissões Técnicas e grupos de Trabalho; mapeamento dos Conselhos Municipais de Defesa dos Direitos da Mulher – CMDDM no Estado da Bahia, num total de 23 em todo o estado.</p> <p>Realização da Feira Estadual de Agricultura Familiar e Economia Feminista Solidária. Para o evento foram mobilizados 70 grupos produtivos de mulheres trabalhadoras rurais de 19 Territórios de Identidade, contemplando 147 mulheres.</p>	

EIXO ESTRUTURANTE	INCLUSÃO SOCIAL E AFIRMAÇÃO DE DIREITOS
ÁREA TEMÁTICA	GÊNERO, RAÇA E ETNIA
PROGRAMA 120	AUTONOMIA DAS MULHERES
<p>Realização do Encontro do Fórum de Gestoras de Políticas para as Mulheres do Estado da Bahia, contando com a participação de 71 pessoas de 34 municípios, com debates sobre o ciclo de elaboração do orçamento, compreendendo a montagem deste instrumento como peça política capaz de responder às questões ligadas às desigualdades de gênero.</p> <p>Fortalecimento da parceria com o Ministério do Desenvolvimento Agrário – MDA /Programa Nacional de Documentação da Trabalhadora Rural – PNDTR, ação fundamental para inclusão social das trabalhadoras rurais, uma vez que possibilita a emissão gratuita de documentos civis, trabalhistas e de acesso aos direitos previdenciários por meio de mutirões itinerantes de documentação. Foram emitidos 39 mil documentos em 49 mutirões realizados nos seguintes municípios: Candeal, Ichu, Retirolândia, Conceição do Coité, São Domingos, Valente, Santa Luz, Queimadas, Bonito, Utinga, Wagner, Seabra, Palmeiras, Mucugê, Nordestina, Cansanção, Quijingue, Tucano, Araci, Teofilândia, Itiúba, Barrocas, Biritinga, Lamarão, Bonito, Souto Soares, Iraquara, Lençóis, Nova Viçosa, Caravelas, Porto Seguro, Prado, Presidente Tancredo Neves, Valença, Maragogipe, América Dourada, Presidente Dutra, Canarana, Ibipêba, Mulungu do Morro, Euclides da Cunha, Banzaê, Cícero Dantas, Fátima, Adustina, Heliópolis, Ribeira do Pombal e Nova Soure.</p>	
COMPROMISSO	Fomentar e dar publicidade ao debate público sobre a temática de gênero para a promoção da igualdade entre mulheres e homens.
ÓRGÃO RESPONSÁVEL	SPM
AÇÕES REALIZADAS	
<p>Realização do Seminário “Reflexões, Propostas e Ações para o Enfrentamento à Violência contra LGBT no Estado da Bahia” que debateu sobre as políticas públicas para LGBT no estado. O evento contou com a participação de especialistas na temática e com convidados de diversos municípios, da sociedade civil e do poder público, com parceria entre Governo do Estado, Governo Federal, Governo do Estado do Rio de Janeiro e universidades. Participaram do evento 100 pessoas.</p> <p>Apoio ao lançamento do Catálogo “Mulheres do Axé”. Projeto editorial inédito que reuniu o registro de mais de 200 yalorixás de Salvador e Recôncavo baiano em textos e fotos. Para a produção do catálogo foram mapeados terreiros das nações Bantu, Gêge e Nagô com destaque para o perfil de liderança feminina comum à grande maioria destes espaços religiosos.</p>	

EIXO ESTRUTURANTE	INCLUSÃO SOCIAL E AFIRMAÇÃO DE DIREITOS
ÁREA TEMÁTICA	TRABALHO E RENDA
PROGRAMA 121	TRABALHO DECENTE
EMENTA	Promover o trabalho decente garantindo condições de liberdade, equidade, saúde, segurança, dignidade humana e proteção social, de acordo com as diretrizes da Agenda Bahia do Trabalho Decente.
ÓRGÃOS RESPONSÁVEIS	SEMA, SETRE, SJCDH
COMPROMISSO	Estimular o Trabalho Decente no âmbito da diretriz dos Empregos Verdes junto aos grupos sociais mais vulneráveis.
ÓRGÃO RESPONSÁVEL	SEMA
AÇÕES REALIZADAS	
<p>Apoio à implantação de microempreendimentos de produção de mudas florestais nativas em Cachoeira, Monte Santo e Alagoinhas.</p> <p>Desenvolvimento da meliponicultura no entorno de Unidades de Conservação Estadual e nas áreas prioritárias para a conservação nos biomas caatinga, cerrado e mata atlântica.</p>	



EIXO ESTRUTURANTE	INCLUSÃO SOCIAL E AFIRMAÇÃO DE DIREITOS
ÁREA TEMÁTICA	TRABALHO E RENDA
PROGRAMA 121	TRABALHO DECENTE
COMPROMISSO	Gerir a Agenda Bahia do Trabalho Decente.
ÓRGÃO RESPONSÁVEL	SETRE
AÇÕES REALIZADAS	
Desenvolvimento de relatório de monitoramento da execução de cada plano de ação que integra o Programa Bahia do Trabalho Decente e que já conta com 240 ações catalogas em fase de monitoramento da execução e dos impactos para atingir o cenário de trabalho decente no estado.	
Execução do Projeto Todos Juntos – Fortalecimento institucional para prevenção e combate ao trabalho infantil no Território de Identidade Bacia do Paramirim.	
Implantação do Projeto Ação Integrada de inserção no trabalho formal de trabalhadores egressos do trabalho escravo ou vulneráveis.	
Estruturação do Fundo de Promoção do Trabalho Decente e lançamento do Edital Trabalho Decente para formação de um banco de projetos financiáveis.	
Capacitação dos servidores públicos e parceiros institucionais da Agenda Bahia do Trabalho Decente para integrarem e colaborarem na rede de agendas locais de trabalho decente na América do Sul. Em fase de articulação.	
Capacitação de 49 gestores municipais para desenvolverem agendas municipais ou regionais de Trabalho Decente.	
Realização da 4ª Semana de Valorização do Trabalho Doméstico com diversos parceiros públicos e privados para a população em geral visando à valorização da categoria.	
Realização, na condição de presidente do Fórum Estadual de Erradicação do Trabalho Infantil e Proteção do Adolescente Trabalhador – Fetipa/BA, de diversos eventos na capital e no interior para a sensibilização da sociedade e fortalecimento da rede de garantia dos direitos da criança e do adolescente.	
Realização do Encontro Internacional de Agendas Subnacionais de Trabalho Decente.	
Realização do Encontro de Prefeitos para o desenvolvimento de Agendas Municipais de Trabalho Decente e capacitação de servidores municipais para desenvolvimento de Agendas Municipais de Trabalho Decente.	
Realização de três etapas da 2ª Caravana Universitária do Trabalho Decente.	
COMPROMISSO	Assistir ao trabalhador, contribuindo para a valorização do trabalho como via de superação da pobreza.
ÓRGÃO RESPONSÁVEL	SETRE
AÇÕES REALIZADAS	
Emissão de 366 mil documentos: 45 mil Carteiras de Identidade e 321 mil Carteiras de Trabalho e Previdência Social.	
Disseminação de informação sobre direitos trabalhistas e previdenciários a 12 mil trabalhadores.	
Realização de treinamentos em saúde e segurança do trabalho atendendo a um mil trabalhadores.	
Realização de Pesquisa de Emprego e Desemprego em 30 mil domicílios da RMS.	
COMPROMISSO	Ampliar o acesso das pessoas com deficiência ao mercado de trabalho.
ÓRGÃO RESPONSÁVEL	SJCDH
AÇÕES REALIZADAS	
Realização do Seminário Geração de Trabalho e Renda para a Pessoa com Deficiência, com participação de 200 pessoas.	

EIXO ESTRUTURANTE	INCLUSÃO SOCIAL E AFIRMAÇÃO DE DIREITOS
ÁREA TEMÁTICA	TRABALHO E RENDA
PROGRAMA 121	TRABALHO DECENTE
Realização do encontro sobre empregabilidade para pessoas com deficiência na Associação Comercial da Bahia.	
Realização do Dia D de inclusão social e profissional da pessoa com deficiência. Na ocasião, 50 empresas disponibilizaram mais de 500 vagas de emprego para pessoas com deficiência que procuraram a unidade central do SineBahia.	

EIXO ESTRUTURANTE	INCLUSÃO SOCIAL E AFIRMAÇÃO DE DIREITOS
ÁREA TEMÁTICA	TRABALHO E RENDA
PROGRAMA 122	BOM TRABALHO: AMPLIANDO OPORTUNIDADES
EMENTA	Ampliar as oportunidades ocupacionais para trabalhadores, geradas pelo novo ciclo de desenvolvimento social, econômico e ambiental no estado.
ÓRGÃO RESPONSÁVEL	SETRE
COMPROMISSO	Ampliar a capacidade de atendimento do Sistema Público de Emprego, Trabalho e Renda.
ÓRGÃO RESPONSÁVEL	SETRE

AÇÕES REALIZADAS	
Inauguração de sete Unidades do SineBahia em Alcobaça, Araci, Pau Brasil, Entre Rios, Jiquiriçá, Pindaí e Itagibá e mais uma Unidade Móvel, com aplicação de recursos da ordem de R\$ 386,0 mil.	
Realização de 68 mil (re) inserções de trabalhadores no mercado de trabalho formal por meio do serviço de intermediação oferecido pelas unidades de atendimento da Rede SineBahia.	
Realização de 362,4 mil requisições do benefício de seguro-desemprego nas unidades de atendimento da Rede SineBahia.	
Qualificação social e profissional por meio do Programa Qualifica Bahia certificando cerca de 8,4 mil educandos no período entre o final de 2012 e início de 2013 em 132 municípios baianos.	
Qualificação de cerca de 2,4 mil trabalhadores por meio do Plano Setorial de Qualificação - Alimentos, Comércio, Confeção, Construção Civil, Estética, Mecânica e Serviços oriunda da Emenda Parlamentar nº 07/2011 e convênio firmado com o Ministério do Trabalho e Emprego - MTE, no período que compreende o final do ano de 2012 e início de 2013 nos municípios de Salvador e Santo Amaro.	

COMPROMISSO	Promover a inclusão no mundo do trabalho, dos jovens em situação de vulnerabilidade social, pela qualificação social e profissional, com foco nos investimentos previstos no estado, prioritariamente nas áreas de construção civil, indústria, comércio, serviço, tecnologia da informação, transporte, turismo, alimentos e agricultura familiar.
ÓRGÃO RESPONSÁVEL	SETRE

AÇÕES REALIZADAS	
Credenciamento de 54 instituições formadoras em 27 Territórios do estado para execução das ações de qualificação social e profissional nos próximos três anos. Com a conclusão do processo de credenciamento foram convocadas 11 instituições a participar da execução do Programa Trilha em 2013.	
Certificação de 257 alunos nos municípios de Ilhéus, Itabuna, Jequié, Valença, Porto Seguro, Vitória da Conquista e Salvador pelo Programa Na Trilha das Artes.	
Qualificação de 138 alunos pelo Programa na Trilha do Esporte em Salvador e outros 100 alunos encontram-se em processo de formação no município de Ilhéus.	



EIXO ESTRUTURANTE	INCLUSÃO SOCIAL E AFIRMAÇÃO DE DIREITOS
ÁREA TEMÁTICA	TRABALHO E RENDA
PROGRAMA 122	BOM TRABALHO: AMPLIANDO OPORTUNIDADES
Celebração de convênio junto à Secretaria de Políticas para as Mulheres da Presidência da República – SPM/PR visando à implementação do Projeto Trilha para Mulheres no biênio 2013-2014, com previsão de atendimento a 510 jovens distribuídas em 11 municípios do estado.	
Qualificação de 185 alunos por meio do Projovem Trabalhador nos municípios de Salvador e Lauro de Freitas, concluindo desta forma as ações do referido programa no estado.	
COMPROMISSO	Oferecer qualificação social e profissional para os trabalhadores baianos nas áreas de proteção social como condição para a redução da criminalidade, oportunizando a inclusão no mundo do trabalho.
ÓRGÃO RESPONSÁVEL	SETRE
AÇÕES REALIZADAS	
Qualificação de 2,6 mil pessoas moradoras das áreas de proteção social por meio do Programa Qualifica Bahia Pacto pela Vida que possuem ou tem previsão de implantação de bases comunitárias. No total, a ação contemplou 19 municípios baianos.	

EIXO ESTRUTURANTE	INCLUSÃO SOCIAL E AFIRMAÇÃO DE DIREITOS
ÁREA TEMÁTICA	TRABALHO E RENDA
PROGRAMA 123	BAHIA SOLIDÁRIA: MAIS TRABALHO E MAIS RENDA
EMENTA	Estimular o desenvolvimento socioeconômico de empreendimentos solidários e populares.
ÓRGÃOS RESPONSÁVEIS	SECTI, SETRE
COMPROMISSO	Desenvolver tecnologias sociais e ambientais para empreendimentos solidários.
ÓRGÃO RESPONSÁVEL	SECTI
AÇÕES REALIZADAS	
Contratação de 18 projetos de pesquisa, desenvolvimento e/ou transferência de tecnologias inovadoras para a cadeia produtiva da pesca artesanal e aquicultura familiar, no valor de R\$ 2,4 milhões, visando melhorar as condições de vida da população baiana e promover a inclusão social e produtiva de famílias com renda <i>per capita</i> de até meio salário mínimo.	
COMPROMISSO	Fortalecer o microcrédito, o crédito solidário e as finanças solidárias para ampliar a geração de renda e autoemprego da população baiana.
ÓRGÃO RESPONSÁVEL	SETRE
AÇÕES REALIZADAS	
Implantação de 20 Postos de Atendimento do Credibahia nos municípios de Cachoeira, Conceição do Almeida, Conceição de Feira, Igrapiúna, Iramaia, Itagibá, Jaguaripe, Jiquiriçá, Mucugê, Pau Brasil, Planaltino, Potiraguá, Prado, Presidente Tancredo Neves, Ribeira do Pombal, Rio Real, Salvador, Serrolândia, Tabocas do Brejo Velho e Teodoro Sampaio. Investimento de R\$ 42,0 milhões.	
COMPROMISSO	Difundir a cultura da economia solidária.
ÓRGÃO RESPONSÁVEL	SETRE
AÇÕES REALIZADAS	
Lançamento do Edital de apoio às Feiras de Economia Solidária, com apoio direto a seis feiras territoriais e duas estaduais.	

EIXO ESTRUTURANTE	INCLUSÃO SOCIAL E AFIRMAÇÃO DE DIREITOS
ÁREA TEMÁTICA	TRABALHO E RENDA
PROGRAMA 123	BAHIA SOLIDÁRIA: MAIS TRABALHO E MAIS RENDA
Realização de duas oficinas na Feira Mundial de Economia Solidária em Santa Maria/RS com participação de 40 pessoas.	
Apoio à realização da Plenária Estadual de Economia Solidária.	
Lançamento do catálogo de cooperativismo da revista de Economia Solidária e do módulo de Economia Solidária.	
Publicação do estudo do Departamento Intersindical de Estatística e Estudos Socioeconômicos – Dieese sobre o perfil das cooperativas baianas.	
Palestra sobre Incubadoras Ambientais no evento Rio +20 no Rio de Janeiro/RJ.	
Participação na publicação da revista Bahia, Análise & Dados sobre Cooperativismo 2013 no Encontro Nacional de Incubadoras de Economia Solidária.	
Participação na Semana Nacional de Comércio Justo e Solidário.	
Elaboração e impressão de material de divulgação das ações relacionadas à economia solidária.	
COMPROMISSO	Ampliar a comercialização do artesanato baiano para estimular a sua sustentabilidade.
ÓRGÃO RESPONSÁVEL	SETRE
AÇÕES REALIZADAS	
Organização de eventos de promoção e comercialização do artesanato e da culinária baiana oportunizando a participação de mais de quatro mil artesãos e culinharistas em feiras e exposições.	
Aquisição de 28.890 peças artesanais pelo Instituto Mauá, gerando renda aos artesãos individuais, associações e cooperativas.	
Venda de mais de 31.050 peças de artesanato nas lojas do Instituto Mauá.	
COMPROMISSO	Promover a melhoria do processo produtivo e do produto artesanal, propiciando a sustentabilidade dos empreendimentos.
ÓRGÃO RESPONSÁVEL	SETRE
AÇÕES REALIZADAS	
Capacitação de mais de 2.660 artesãos.	
Execução do Projeto “Saber, Fazer e Empreender”, executado por meio dos Editais n.º 001/11 e 001/12 cuja finalidade é qualificar artesãos e promover e ampliar o fortalecimento das comunidades artesanais. O projeto atendeu a 576 artesãos em 18 municípios (Posição: agosto de 2013).	
Cadastramento de 1.241 artesãos com emissão da Carteira de Identidade do Artesão.	
Distribuição, via Termo de Cessão de Uso, de 131 equipamentos, beneficiando 22 associações/entidades em 18 municípios baianos.	



EIXO ESTRUTURANTE	INCLUSÃO SOCIAL E AFIRMAÇÃO DE DIREITOS
ÁREA TEMÁTICA	ESPORTE E LAZER
PROGRAMA 124	BAHIA ESPORTIVA
EMENTA	Fortalecer a estrutura do desporto, paradesporto e lazer e fomentar sua prática através de ações com enfoque nos aspectos de saúde, sociais, educativos, econômicos, ambientais, científicos, tecnológicos e inovadores com vistas a contribuir para a melhoria da qualidade de vida da população.
ÓRGÃOS RESPONSÁVEIS	SEDUR, SETRE
COMPROMISSO	Criar espaços de convivência para a prática de esporte e lazer, propiciando a promoção da saúde física e mental.
ÓRGÃO RESPONSÁVEL	SEDUR
AÇÕES REALIZADAS	
Implantação de equipamentos urbanos e comunitários por meio dos serviços de construção, pavimentação, recuperação, requalificação e urbanização de centro comunitário, fontes, praças, pontes e balneário. Revitalização dos Parques Costa Azul/ Jardim dos Namorados, Dique do Tororó e Espaço Mário Cravo (Parque de Pituaçu), em Salvador.	
COMPROMISSO	Desenvolver a ciência esportiva no estado visando à elevação da performance dos atletas de alto rendimento e a qualificação das políticas públicas na área do esporte e lazer.
ÓRGÃO RESPONSÁVEL	SETRE
AÇÕES REALIZADAS	
Implementação do Programa Segundo Tempo, do Governo Federal, para atender cinco mil beneficiários em convênio com o Ministério do Esporte em quatro municípios.	
COMPROMISSO	Promover a inclusão social por meio do esporte de participação.
ÓRGÃO RESPONSÁVEL	SETRE
AÇÕES REALIZADAS	
Implantação de Escolinha de Iniciação Esportiva em parceria com entidades em Salvador, Feira de Santana, Lauro de Freitas e Simões Filho, atendendo a cinco mil beneficiários.	
Promoção das atividades físicas e de saúde da escola de Esporte em Salvador, Porto Seguro, Gandu, Riachão do Jacuípe, Itabuna, Maracás, Conceição do Almeida, Lafaiete Coutinho, Santo Antônio de Jesus, Pindobaçu e São Francisco do Conde, atendendo a 18.478 beneficiários.	
Realização do Projeto Caravana de Lazer e de eventos esportivos, tais como Jogos Abertos do Interior, copas e campeonatos municipais em 13 municípios com participação de 18.468 pessoas.	
Capacitação de Agentes Multiplicadores do Projeto Caravana de Lazer e de Técnicos de Arbitragem, totalizando 992 pessoas atendidas.	
COMPROMISSO	Promover o esporte educacional, com vistas a garantir o direito à prática esportiva, o desenvolvimento integral do aluno e a formação da cidadania.
ÓRGÃO RESPONSÁVEL	SETRE
AÇÕES REALIZADAS	
Realização das Seletivas Escolares para os Jogos da Juventude, com a participação de 1.132 alunos nas seletivas e 329 nos Jogos Escolares.	
Realização do Projeto Segundo Tempo, do Governo Federal, beneficiando cerca de 7,1 mil alunos em 32 municípios.	

EIXO ESTRUTURANTE	INCLUSÃO SOCIAL E AFIRMAÇÃO DE DIREITOS
ÁREA TEMÁTICA	ESPORTE E LAZER
PROGRAMA 124	BAHIA ESPORTIVA
COMPROMISSO	Fomentar o esporte de alto rendimento.
ÓRGÃO RESPONSÁVEL	SETRE
AÇÕES REALIZADAS	
Ampliação do Programa Estadual de Incentivo ao Esporte Amador, Olímpico e Paralímpico – Fazatleta envolvendo investimentos da ordem de R\$ 3,6 milhões, mediante renúncia fiscal, beneficiando 55 atletas.	
Apoio à participação dos atletas em eventos de alto rendimento através da concessão de transporte.	
Concessão de Bolsas Esporte para atletas e paratletas. Ao todo, cerca de 52 atletas e 13 paratletas foram beneficiados, com investimento da ordem de aproximadamente R\$ 109,0 mil.	
COMPROMISSO	Garantir a infraestrutura esportiva necessária ao desenvolvimento do desporto, paradesporto e lazer, dentro dos princípios de acessibilidade, sustentabilidade e controle social.
ÓRGÃO RESPONSÁVEL	SETRE
AÇÕES REALIZADAS	
Acompanhamento e fiscalização das ações realizadas pela Arena Fonte Nova quanto à manutenção das instalações do estádio.	
Construção de equipamentos esportivos e de lazer por meio de convênios e contratos oriundos de emendas federais e estaduais, a exemplo da construção do Centro Panamericano de Judô no município de Lauro de Freitas. O valor previsto para este investimento é de R\$ 40,2 milhões, sendo R\$ 19,8 milhões de recursos do Ministério do Esporte, R\$ 10,4 milhões de recursos do Estado e R\$ 10,0 milhões da Confederação Brasileira de Judô.	
Reforma de equipamentos esportivos por meio de convênios e contratos oriundos de emendas federais e estaduais.	

Eixo Estruturante II

DESENVOLVIMENTO SUSTENTÁVEL E INFRAESTRUTURA PARA O DESENVOLVIMENTO



Conforme assinalado no PPA 2012–2015, nas décadas recentes, o processo de desenvolvimento socioeconômico na Bahia caracterizou-se por forte concentração econômica, setorial e espacial, e uma dependência crescente da política de incentivos fiscais para garantir a atração de investimentos. Este modelo resultou na formação de algumas ilhas de prosperidade, sobretudo na Região Metropolitana de Salvador e em alguns territórios nas fronteiras estaduais:

Extremo-Sul, Oeste e São Francisco. O semiárido, região que abriga quase a metade da população da Bahia, pouco se beneficiou da expansão desses polos econômicos.

Ademais, não houve um processo de integração dinâmica entre essas regiões em decorrência de uma infraestrutura logística não competitiva por deficiências de integração, sucateamento ou obsolescência. Esse cenário conferiu prioridade absoluta, por parte do Governo da Bahia, à integração territorial: foram intensificadas ações para consolidar e modernizar os equipamentos de infraestrutura e logística do estado, como o Porto Sul e a Ferrovia de Integração Oeste-Leste, bem assim a recuperação da malha rodoviária e também a viabilização de novos investimentos em plataformas logísticas, portos, aeroportos e na hidrovia do São Francisco. Todos esses projetos estão sendo desenvolvidos em parceria com o Governo Federal e o setor privado.

Além dos investimentos em logística integrada, o desenvolvimento conta com fomento à atração de novos investimentos melhor distribuídos territorialmente em setores e segmentos que vão da mineração à produção de energia eólica, da indústria química à produção de alimentos e também pelo apoio, por meio de políticas específicas, ao bom desempenho das atividades de construção civil, comércio e serviços estratégicos.

Ressalte-se, ainda, a continuidade de investimentos em infraestrutura anteriormente empreendidos, com o lançamento do Programa de Aceleração do Crescimento 2 – PAC/2, em 2011, mobilizando recursos nas áreas de transporte, energia, saneamento, habitação e recursos hídricos. Neste sentido, destacam-se os investimentos em mobilidade urbana tendo como marcos a Copa do Mundo em 2014 e as Olimpíadas em 2016.

As ações deste Eixo estão organizadas em dez áreas temáticas: Infraestrutura Logística e de Telecomunicações; Energia; Ciência e Tecnologia; Economia Verde; Meio Ambiente; Desenvolvimento Urbano e Cidades Sustentáveis; Turismo; Cultura e Desenvolvimento; Cadeias Produtivas do Agronegócio e Indústria; Mineração e Serviços Estratégicos. São 18 programas, representando um investimento da ordem de R\$ 1,7 bilhão, valor que corresponde a 13,0% dos recursos orçamentários disponíveis para 2013.

Incorporando um conceito mais amplo e avançado em relação ao tradicional crescimento econômico, o Governo ampliou as ações do Credibahia, fazendo-se presente em 176 municípios do estado, com 178 postos de atendimento nos 27 Territórios de Identidade.

Em 2013, o valor total das liberações somou R\$ 42,2 milhões, distribuídos em 15.629 contratos, sendo implantados 20 postos de atendimento do Credibahia nos municípios de Cachoeira, Conceição do Almeida, Conceição da Feira, Igrapiúna, Iramaia, Itagibá, Jaguaripe, Jiquiriçá, Mucugê, Pau Brasil, Planaltino, Potiraguá, Prado, Presidente Tancredo Neves, Ribeira do Pombal, Rio Real, Salvador, Serrolândia, Tabocas do Brejo Velho e Teodoro Sampaio.

No âmbito do Programa Logística Integrada de Transporte, verificou-se a implantação de 101 km de estradas, com ampliação da malha rodoviária estadual, beneficiando 684 mil pessoas. O estado recuperou ainda 282 km de estradas, visando melhorar a trafegabilidade das rodovias estaduais, beneficiando 270 mil pessoas e implantou 149 km de acessos rodoviários, beneficiando a 1,3 milhão de pessoas.

TABELA 1		PPA 2012-2015 - EXECUÇÃO ORÇAMENTÁRIA POR EIXO, ÁREA TEMÁTICA E PROGRAMA				Bahia, 2012–2013	
						Em R\$1.000,00	
Eixo Estruturante/Área Temática /Programa	PPA 2012 - 2015	Orçamento 2012		Orçamento 2013		Valor Atual	Valor Liquidado
		Valor Atual	Valor Liquidado	Valor Atual	Valor Liquidado		
EIXO ESTRUTURANTE II - Desenvolvimento Sustentável e Infraestrutura para o Desenvolvimento	6.950.057	2.687.951	1.650.696	4.140.621	1.680.859		
ÁREA TEMÁTICA: Infraestrutura Logística e de Telecomunicações	1.292.622	628.183	584.693	1.030.342	459.261		
Programa 125 - Logística Integrada de Transporte	1.255.473	603.436	577.878	982.118	446.160		
Programa 126 - Infraestrutura de Telecomunicações	37.149	24.746	6.814	48.224	13.101		
ÁREA TEMÁTICA: Energia	584.178	124.339	33.422	127.593	17.472		
Programa 127 - Energia para o Desenvolvimento	584.178	124.339	33.422	127.593	17.472		
ÁREA TEMÁTICA: Ciência e Tecnologia	440.617	107.062	80.842	209.783	80.207		
Programa 128 - Ciência, Tecnologia e Inovação	440.617	107.062	80.842	209.783	80.207		
ÁREA TEMÁTICA: Economia Verde	20.508	2.391	1.847	3.270	1.565		
Programa 129 - Economia Verde	20.508	2.391	1.847	3.270	1.565		
ÁREA TEMÁTICA: Meio Ambiente	292.059	53.164	42.776	71.926	37.403		
Programa 130 - Sustentabilidade Ambiental	292.059	53.164	42.776	71.926	37.403		
ÁREA TEMÁTICA: Desenvolvimento Urbano - Cidades Sustentáveis	2.293.655	890.253	425.683	1.346.889	425.858		
Programa 132 - Moradia Digna	1.083.555	313.426	181.545	497.910	121.026		
Programa 133 - Mobilidade e Acessibilidade Urbana	897.796	379.613	230.811	808.698	286.539		
Programa 134 - Reabilitação do Centro Antigo de Salvador	312.304	197.215	13.327	40.281	18.293		
ÁREA TEMÁTICA: Turismo	1.028.572	492.926	260.947	549.865	200.821		
Programa 135 - Turismo Sustentável	391.922	131.727	61.784	209.610	115.840		
continua							

continua

continuação

TABELA 1

PPA 2012-2015 - EXECUÇÃO ORÇAMENTÁRIA POR EIXO, ÁREA TEMÁTICA E PROGRAMA

Bahia, 2012-2013

Em R\$1.000,00

Eixo Estruturante/Área Temática /Programa	PPA 2012 - 2015	Orçamento 2012		Orçamento 2013	
		Valor Atual	Valor Liquidado	Valor Atual	Valor Liquidado
Programa 137 - Copa 2014	636.650	361.200	199.163	340.255	84.981
ÁREA TEMÁTICA: Cultura e Desenvolvimento	436.157	180.991	102.718	189.410	116.788
Programa 138 - Economia Criativa	198.993	48.990	38.762	58.302	40.189
Programa 139 - Desenvolvimento Cultural	237.164	132.001	63.956	131.108	76.599
ÁREA TEMÁTICA: Cadeias Produtivas do Agronegócio	174.615	64.451	38.382	155.203	61.171
Programa 140 - Desenvolvimento e Sustentabilidade da Agropecuária Empresarial	102.507	40.056	20.894	129.120	50.243
Programa 141 - Bahia Segura: Da Produção ao Consumo	72.108	24.395	17.488	26.083	10.928
ÁREA TEMÁTICA: Indústria, Mineração e Serviços Estratégicos	387.075	144.191	79.385	456.340	280.312
Programa 142 - Indústria e Mineração	306.314	123.093	74.509	195.319	97.026
Programa 143 - Comércio e Serviços Estratégicos	63.697	12.572	3.098	234.992	161.999
Programa 144 - Microempresa e Empresas de Pequeno Porte	17.064	8.526	1.777	26.030	21.287

Fonte: PPA 2012-2015, SIPLAN 2012 e FIPLAN 2013 - Em 23/01/2014

	EIXO ESTRUTURANTE	DESENVOLVIMENTO SUSTENTÁVEL E INFRAESTRUTURA PARA O DESENVOLVIMENTO
	ÁREA TEMÁTICA	INFRAESTRUTURA LOGÍSTICA E DE TELECOMUNICAÇÕES
	PROGRAMA 125	LOGÍSTICA INTEGRADA DE TRANSPORTE
	EMENTA	Ampliar e modernizar a infraestrutura logística multimodal baiana.
	ÓRGÃOS RESPONSÁVEIS	SEINFRA, SICM
	COMPROMISSO	Expandir, recuperar e manter a malha rodoviária estadual, promovendo uma maior integração das rodovias e produzindo caminhos mais racionais e eficientes.
	ÓRGÃO RESPONSÁVEL	SEINFRA
	AÇÕES REALIZADAS	
	Implantação de 101 km de estradas para ampliar a malha rodoviária estadual, beneficiando 684.299 pessoas.	
	Recuperação de 282 km de estradas visando melhorar a trafegabilidade das rodovias estaduais, beneficiando 270.458 pessoas.	
	Restauração de 893 km de estradas objetivando melhorar as condições da malha rodoviária estadual, beneficiando 957.182 pessoas.	
	Manutenção preventiva em 1.089 km de estradas visando conservar a boa trafegabilidade em grandes eixos rodoviários, beneficiando 1.108.154 pessoas.	
	Conservação e manutenção de 7.400 km de estradas estaduais, de forma a manter a malha rodoviária em boas condições de trafegabilidade.	
	Implantação de 149 km de acessos rodoviários, beneficiando 1.316.017 pessoas.	
	Construção de 1.169 m de pontes e recuperação de 498 m de pontes.	
	Desapropriação de áreas para integrar ao Sistema Rodoviário Estadual	
	Expedição de 21 Licenças Ambientais.	
	Fortalecimento Institucional de Ações de apoio à Unidade de Coordenação do Programa de Restauração e Manutenção de Rodovias do Estado da Bahia – Premar-BA, e suporte técnico na análise, revisão e complementação de projetos de engenharia.	
	COMPROMISSO	Expandir e recuperar os terminais hidroviários, rodoviários e aeroviário, aumentando a competitividade da produção baiana e melhorando a mobilidade de pessoas.
	ÓRGÃO RESPONSÁVEL	SEINFRA
	AÇÕES REALIZADAS	
	Conservação e ampliação de terminais aeroviários, além da recuperação de 16 terminais aeroviários.	
	Recuperação de quatro terminais hidroviários localizados nos municípios de Juazeiro, São Joaquim, Maraú e Camamu.	
	Desapropriação de áreas para ampliação de terminais aeroviários	



EIXO ESTRUTURANTE	DESENVOLVIMENTO SUSTENTÁVEL E INFRAESTRUTURA PARA O DESENVOLVIMENTO
ÁREA TEMÁTICA	INFRAESTRUTURA LOGÍSTICA E DE TELECOMUNICAÇÕES
PROGRAMA 125	LOGÍSTICA INTEGRADA DE TRANSPORTE
COMPROMISSO	Desenvolver ações integradas para melhorar a segurança nas rodovias.
ÓRGÃO RESPONSÁVEL	SEINFRA
AÇÕES REALIZADAS	
Fiscalização de 718.857 veículos nas Praças de Pesagem com investimento de R\$ 8,9 milhões.	
Policiamento de rodovias estaduais com a finalidade de melhorar a segurança dos usuários.	
Sinalização de 2.656 km de rodovias estaduais com investimento de R\$ 6,8 milhões.	
Ações de educação no trânsito.	
COMPROMISSO	Regular e fiscalizar os serviços públicos concedidos, permissionados, autorizados e delegados transferidos aos municípios e/ou à iniciativa privada nas áreas de transporte rodoviário intermunicipal de passageiros, terminais e rodovias pedagiadas, garantindo a eficiência, a qualidade e bom atendimento à população.
ÓRGÃO RESPONSÁVEL	SEINFRA
AÇÕES REALIZADAS	
Atendimento ao Cidadão por meio de ações da Ouvidoria, que é um canal permanente de comunicação entre o cidadão e os concessionários de serviço público.	
Ações de Fiscalização como a operação conjunta com as Polícias Rodoviárias Estadual e Federal e Polícia Militar; vistorias e fiscalização aos Contratos de Concessão de Linhas e Terminais.	
Concessão de rodovias pedagiadas.	
Implementação de Sistema Único para Informatizar todas as Áreas Reguladas.	
Intervenção Sistema Ferry Boat – Travessia Salvador/Itaparica.	
COMPROMISSO	Planejar o atendimento das demandas futuras nos diversos modais, de forma a identificar e viabilizar os principais investimentos necessários em infraestrutura de logística de transportes.
ÓRGÃO RESPONSÁVEL	SEINFRA
AÇÕES REALIZADAS	
Elaboração de projetos executivos de requalificações e construções de atracadouros na Baía de Todos-os-Santos para a criação do Circuito Náutico do Paraguaçu. Ação em andamento.	
Elaboração do Plano Diretor do Transporte Rodoviário Intermunicipal de Passageiros. Ação em execução.	
Elaboração de estudo para implantação de novo Terminal de Contêineres no Porto de Salvador. Em execução.	
Elaboração de Pesquisa de Origem Destino na Região Metropolitana de Salvador.	
Elaboração do Plano de Desenvolvimento Aeroportuário do Estado da Bahia.	

EIXO ESTRUTURANTE	DESENVOLVIMENTO SUSTENTÁVEL E INFRAESTRUTURA PARA O DESENVOLVIMENTO
ÁREA TEMÁTICA	INFRAESTRUTURA LOGÍSTICA E DE TELECOMUNICAÇÕES
PROGRAMA 125	LOGÍSTICA INTEGRADA DE TRANSPORTE
COMPROMISSO	Elaborar estudos para integração do transporte hidroviário com o rodoviário, ferroviário e aeroviário visando ao escoamento da produção e transporte de passageiros.
ÓRGÃO RESPONSÁVEL	SEINFRA
AÇÕES REALIZADAS	
Elaboração do Plano Diretor do Sistema de Transporte Hidroviário na Baía de Todos-os-Santos e do Plano Diretor de Logística de Transportes.	
COMPROMISSO	Promover as atividades portuárias e navais para fomentar o desenvolvimento sustentável e a desconcentração das atividades econômicas.
ÓRGÃO RESPONSÁVEL	SICM
AÇÕES REALIZADAS	
Desapropriação de área visando à implantação do Porto Bahia Terminais da UTC no município de Can-deias com recursos aplicados de R\$ 3,4 milhões.	

EIXO ESTRUTURANTE	DESENVOLVIMENTO SUSTENTÁVEL E INFRAESTRUTURA PARA O DESENVOLVIMENTO
ÁREA TEMÁTICA	INFRAESTRUTURA LOGÍSTICA E DE TELECOMUNICAÇÕES
PROGRAMA 126	INFRAESTRUTURA DE TELECOMUNICAÇÕES
EMENTA	Disponibilizar o acesso aos serviços de telecomunicações.
ÓRGÃOS RESPONSÁVEIS	SECOM, SEINFRA
COMPROMISSO	Melhorar a qualidade dos serviços de transmissão oferecidos à população, ampliando e modernizando o sistema de radiodifusão pública.
ÓRGÃO RESPONSÁVEL	SECOM
AÇÕES REALIZADAS	
Implantação da TVE Digital.	
Diagnóstico das 414 Estações Retransmissoras da TVE no estado.	
Qualificação de Recursos Humanos – Lideranças do Instituto de Radiodifusão Educativa da Bahia – Irdeb.	
Transmissão da TVE e Rádio Educadora via <i>web</i> para dispositivos móveis.	
COMPROMISSO	Promover a expansão da oferta de Internet Banda Larga à população baiana com uma melhor qualidade de acesso, facilitando a inclusão digital
ÓRGÃO RESPONSÁVEL	SEINFRA
AÇÕES REALIZADAS	
Ativação das fibras ópticas disponibilizadas pelo Projeto Remessa para viabilizar o acesso à Banda Larga a diversos órgãos do Governo do Estado.	



EIXO ESTRUTURANTE	DESENVOLVIMENTO SUSTENTÁVEL E INFRAESTRUTURA PARA O DESENVOLVIMENTO
ÁREA TEMÁTICA	INFRAESTRUTURA LOGÍSTICA E DE TELECOMUNICAÇÕES
PROGRAMA 127	ENERGIA PARA O DESENVOLVIMENTO
EMENTA	Elevar a produção de energia, diversificar a matriz energética estadual com ampliação de fontes renováveis, estimular a eficiência energética e aumentar as malhas de transporte de energia.
ÓRGÃO RESPONSÁVEL	SEINFRA
COMPROMISSO	Expandir a distribuição e comercialização do gás natural para municípios além da Região Metropolitana do Salvador - RMS e massificar o seu uso em residências e estabelecimentos comerciais e industriais.
ÓRGÃO RESPONSÁVEL	SEINFRA
AÇÕES REALIZADAS	
Interligação de clientes à rede de distribuição.	
Expansão da infraestrutura em Salvador e RMS.	
Expansão da infraestrutura em Itabuna.	
COMPROMISSO	Promover a oferta de energia elétrica em quantidade e qualidade adequadas ao suprimento de consumidores e/ou a potenciais consumidores, buscando o desenvolvimento socioeconômico do Estado.
ÓRGÃO RESPONSÁVEL	SEINFRA
AÇÕES REALIZADAS	
Beneficiamento de 111 mil pessoas com o acesso à energia elétrica proporcionado pelas 22.339 novas ligações. Recurso aplicado de R\$ 296,4 milhões na execução do Programa Nacional de Universalização do Acesso e Uso da Energia Elétrica na Área Rural – Luz Para Todos do Governo Federal.	
Realização de 66 obras num total de 299 novas ligações, dentro das ações de execução de eletrificação para atendimento às atividades produtivas no meio rural, beneficiando 609.130 habitantes dos municípios contemplados.	
Realização de 130 novas ligações beneficiando 195.226 habitantes das áreas urbanas dos municípios contemplados.	
Contratação de estudos, projetos e construção de linhas de transmissões e alterações em subestações transformadoras para levar energia elétrica às indústrias, demandando investimentos de R\$ 23,9 milhões.	
COMPROMISSO	Promover o uso racional da energia elétrica, no âmbito do poder público, como forma de aumentar a disponibilidade da energia ofertada à sociedade e reduzir os gastos públicos.
ÓRGÃO RESPONSÁVEL	SEINFRA
AÇÕES REALIZADAS	
Eficientização de 1.680 pontos de iluminação pública em apoio aos municípios baianos modernizando os sistemas de iluminação, beneficiando 60 mil habitantes dos municípios contemplados.	
Instalação de 5.674 novos pontos de iluminação pública na expansão dos sistemas de iluminação, beneficiando 1.891.454 habitantes dos municípios contemplados.	

EIXO ESTRUTURANTE	DESENVOLVIMENTO SUSTENTÁVEL E INFRAESTRUTURA PARA O DESENVOLVIMENTO
ÁREA TEMÁTICA	INFRAESTRUTURA LOGÍSTICA E DE TELECOMUNICAÇÕES
PROGRAMA 127	ENERGIA PARA O DESENVOLVIMENTO
COMPROMISSO	Elaborar e atualizar o Balanço Energético e o Estudo Prospectivo da Matriz Energética da Bahia, objetivando subsidiar o planejamento e as ações dos diversos agentes econômicos.
ÓRGÃO RESPONSÁVEL	SEINFRA
AÇÕES REALIZADAS	
Divulgação do Balanço Energético da Bahia 2012, Série 1995 – 2011 com tiragem de 500 exemplares.	
Elaboração do Balanço Energético da Bahia 2013 com a inserção dos dados pertinentes ao ano de 2012.	
COMPROMISSO	Aumentar a oferta de energia e diversificar a Matriz Energética, utilizando fontes renováveis e apoiando agentes públicos e privados.
ÓRGÃO RESPONSÁVEL	SEINFRA
AÇÕES REALIZADAS	
Elaboração do Novo Atlas Eólico da Bahia para altura até 150 m no valor total estimado de R\$ 3,0 milhões.	
Conclusão dos estudos desenvolvidos para, em apoio à Empresa de Pesquisas Energéticas do Governo Federal, conhecer as ampliações e reforços do Sistema Interligado Nacional necessários ao escoamento da energia a ser produzida por empreendimentos de geração elétrica com o aproveitamento do grande potencial eólico da Bahia.	
Contratação de estudos e elaboração de projetos básicos de usinas de geração de energia elétrica a partir do aproveitamento das irradiações solar com tecnologia fotovoltaica a serem instaladas em coberturas de prédios públicos no Centro Administrativo da Bahia e outras demandas da esfera pública. Ação em fase inicial.	
Continuidade na prestação de assessoria técnica de suporte institucional para acessos rodoviários e de logística para os transportes de materiais e equipamentos destinados à instalação de diversos parques eólicos como incentivo às empresas que elegeram a Bahia para implantar seus projetos de geração de energia elétrica a partir do aproveitamento dos ventos.	

EIXO ESTRUTURANTE	DESENVOLVIMENTO SUSTENTÁVEL E INFRAESTRUTURA PARA O DESENVOLVIMENTO
ÁREA TEMÁTICA	CIÊNCIA E TECNOLOGIA
PROGRAMA 128	CIÊNCIA, TECNOLOGIA E INOVAÇÃO
EMENTA	Definir e implementar a política estadual para Ciência, Tecnologia e Inovação - CT&I, priorizando estratégias para o fortalecimento, articulação e descentralização territorial do Sistema de CT&I, o estímulo a inovações para a competitividade sustentável do setor produtivo e a aplicação dos instrumentos de promoção da inovação tecnológica para o desenvolvimento.
ÓRGÃOS RESPONSÁVEIS	SEC, SECTI, SICM



EIXO ESTRUTURANTE	DESENVOLVIMENTO SUSTENTÁVEL E INFRAESTRUTURA PARA O DESENVOLVIMENTO
ÁREA TEMÁTICA	CIÊNCIA E TECNOLOGIA
PROGRAMA 128	CIÊNCIA, TECNOLOGIA E INOVAÇÃO
COMPROMISSO	Desenvolver e fortalecer a base científica, tecnológica e de inovação no âmbito das instituições do ensino superior.
ÓRGÃO RESPONSÁVEL	SEC
AÇÕES REALIZADAS	
<p>Fortalecimento da Política Estadual de Ciência, Tecnologia e Inovação por meio do investimento de R\$ 1,3 milhão para a implementação de ações diversas, como concessão de 150 Bolsas de Iniciação Científica para os estudantes universitários visando à formação de futuros pesquisadores; Fomento a Cursos de Mestrado e Doutorado de Profissionais voltados para a formação docente e técnica; Gestão das Atividades de Pesquisa com foco na política institucional de P&D, difusão de novas tecnologias, potencializando o desenvolvimento científico e tecnológico; Criação e Implantação de Redes de Conhecimento, Pesquisa e Inovação, dentre outras.</p> <p>Realização de 45 projetos transversais na área de Ciência, Tecnologia e Inovação executados em convergência com órgãos governamentais, bem como o incremento de quatro processos de procedimentos para registro de patentes com vistas a elevar a qualidade na prestação de serviços com investimento total de R\$ 5,7 milhões.</p> <p>Incentivo e divulgação de ações científicas e tecnológicas e de inovação por meio de projetos de pesquisa mediante de convênios.</p> <p>Implantação de Centros/Núcleos com ações na área de Ciência, Tecnologia e Inovação, a exemplo do Núcleo de Inovação Tecnológica, que obteve a apropriação de quatro patentes de invenção, sendo uma marca, um <i>software</i> e dois desenhos industriais; cadastramento e/ou certificação de 253 grupos de pesquisa; desenvolvimento de 29 projetos de iniciação científica que contemplam 405 bolsistas e implantação, em Juazeiro, do Centro de Agroecologia, Energias Renováveis e Desenvolvimento Sustentável, dentre outras.</p>	
COMPROMISSO	Ampliar e fortalecer a base científica, tecnológica e de inovação do Estado, apoiando os recursos humanos, a pesquisa e a infraestrutura para a área de Ciência, Tecnologia e Inovação - CT&I.
ÓRGÃO RESPONSÁVEL	SECTI
AÇÕES REALIZADAS	
<p>Apoio à realização de 125 eventos científicos, tecnológicos, de inovação e/ou de empreendedorismo, de âmbito local, regional, nacional e internacional, de reconhecida relevância para a Bahia, envolvendo cerca de 60 mil pessoas, totalizando R\$ 1,9 milhão.</p> <p>Apoio à participação de 69 pesquisadores vinculados a instituições de ensino superior e/ou pesquisas baianas, em eventos científicos, tecnológicos, de inovação e/ou de empreendedorismo para apresentação de trabalhos, produtos, processos ou serviços de sua autoria em território nacional ou no exterior, propiciando a disseminação do conhecimento, totalizando R\$ 213,2 mil.</p> <p>Apoio a 27 publicações com investimento na ordem de R\$ 393,3 mil na área de CT&I visando difundir conhecimentos, técnicas e tecnologias que sejam relevantes para o desenvolvimento econômico, social e cultural do estado.</p> <p>Concessão de 17 auxílios, na ordem de R\$ 63,6 mil, para mestrandos e doutorandos concluírem seus trabalhos de dissertação e tese, contribuindo para a qualificação e formação de pesquisadores no Estado da Bahia.</p> <p>Apoio a sete eventos, num investimento aproximado de R\$ 68,3 mil, na área de Popularização da Ciência e Tecnologia visando estimular a compreensão do conhecimento científico pela sociedade, aproximando-a da academia. Neste contexto, foram apoiados as Olimpíadas de Química e Matemática e seis eventos realizados durante a Semana Nacional de Ciência e Tecnologia com o tema Ciência, Saúde e Esporte.</p>	

EIXO ESTRUTURANTE	DESENVOLVIMENTO SUSTENTÁVEL E INFRAESTRUTURA PARA O DESENVOLVIMENTO
ÁREA TEMÁTICA	CIÊNCIA E TECNOLOGIA
PROGRAMA 128	CIÊNCIA, TECNOLOGIA E INOVAÇÃO
Contratação de 22 projetos, num total de R\$ 1,8 milhão, por meio do Edital de Inovações em Práticas Educacionais com o objetivo de apoiar a execução de pesquisas e/ou o desenvolvimento de tecnologias voltadas para a Educação Básica nos Sistemas Públicos de Ensino.	
Apoio a sete projetos de pesquisa em Educação Científica, totalizando R\$ 251,0 mil com foco na popularização da ciência e tecnologia visando à ampliação e à difusão do conhecimento e a melhoria do ensino das ciências no estado.	
Contratação de 46 projetos na área da saúde, num total de R\$ 4,5 milhões, mediante Edital do Programa de Pesquisa para o SUS - PPSUS – Gestão Compartilhada em Saúde (parceria com o Ministério da Saúde e o Conselho Nacional de Desenvolvimento Científico e Tecnológico - CNPq) e de 16 projetos, totalizando R\$ 2,9 milhões por meio do Edital de Apoio a Pesquisas em Doenças Negligenciadas visando à prevenção, o diagnóstico e o tratamento dessas doenças, promovendo, dessa forma, o fortalecimento desta área no estado. Lançamento de 2º Edital do PPSUS, no valor de R\$ 2,2 milhões com saldo remanescente.	
Celebração de novo acordo de cooperação técnica com o CNPq, no valor de R\$ 9,2 milhões, para a implementação do Programa de Desenvolvimento Científico e Tecnológico Regional, objetivando incentivar a fixação de doutores no estado.	
Apoio a 30 projetos de pesquisa de natureza interinstitucional, no valor de R\$ 4,6 milhões, envolvendo pelo menos duas instituições de ensino superior baianas com o objetivo de induzir a formação e a articulação de redes de pesquisa no estado e de estimular o incremento da produção científica e tecnológica em todas as áreas do conhecimento.	
Estabelecimento de parceria com a Coordenação de Aperfeiçoamento de Pessoal de Nível Superior - Capes para apoio ao desenvolvimento de Programas de Pós-Graduação <i>stricto sensu</i> no estado, com o lançamento de três editais, resultando na contratação de 15 projetos de pesquisa em CT&I, num total de R\$ 5,1 milhões em áreas estratégicas para o Governo do Estado: Biotecnologia, Saúde, Educação, Engenharias, Tecnologias da Informação e Energia, incluindo, obrigatoriamente, a formação de recursos humanos e, preferencialmente, a estruturação de novos Programas de Pós-Graduação <i>stricto sensu</i> ; apoio financeiro a 59 Programas de Pós-Graduação <i>stricto sensu</i> baianos, R\$ 4,0 milhões visando melhorar a infraestrutura administrativa-acadêmica instalada e estimular a continuidade da progressão qualitativa e quantitativa da produção acadêmica e concessão de 43 bolsas de Pós-Doutorado no valor total de R\$ 4,9 milhões.	
Apoio a 39 projetos de implantação, ampliação, recuperação e/ou modernização de laboratórios, bibliotecas e biotérios, totalizando R\$ 6,6 milhões vinculados aos programas de Pós-Graduação <i>stricto sensu</i> , visando ao fortalecimento da infraestrutura de pesquisa do estado.	
Contratação de 11 projetos com investimento de R\$ 563,5 mil por meio do Edital Ação Referência com o objetivo de induzir o levantamento e o registro de dados nas diversas áreas do conhecimento que resultem em obras de referência científico-tecnológicas para o estado.	
Contratação de 46 projetos, num total de R\$ 2,8 milhões, por meio do Edital do Programa Jovem Cientista Baiano, estimulando a formação de novos talentos com a ampliação das competências científicas e tecnológicas nas seguintes áreas: engenharias e demais áreas tecnológicas; ciências exatas e da terra; biologia; ciências biomédicas e da saúde; fármacos; produção agrícola sustentável; petróleo, gás e carvão mineral; energias renováveis; biotecnologia; nanotecnologia e novos materiais; tecnologias de prevenção e mitigação de desastres naturais; biodiversidade e bioprospecção.	
Apoio a um projeto de pesquisa, num total estimado de R\$ 347,5 mil, no âmbito do Programa de Pesquisa Ecológica de Longa Duração, em parceria com o CNPq, com o objetivo de produzir informações relevantes sobre a conservação da biodiversidade e o uso sustentável dos recursos naturais dos ecossistemas baianos.	



EIXO ESTRUTURANTE	DESENVOLVIMENTO SUSTENTÁVEL E INFRAESTRUTURA PARA O DESENVOLVIMENTO
ÁREA TEMÁTICA	CIÊNCIA E TECNOLOGIA
PROGRAMA 128	CIÊNCIA, TECNOLOGIA E INOVAÇÃO
<p>Apoio a oito projetos, por meio do Edital de Apoio à Pesquisa em Segurança Pública, visando ao desenvolvimento de tecnologias inovadoras que contribuam para a resolução de problemas nesta área. Investimento de R\$ 766,1 mil.</p> <p>Apoio à formação e à capacitação de recursos humanos na área de CT&I com a concessão, em média, de 2.828 bolsas/mês. Em 2013 foram beneficiados 5.953 bolsistas, totalizando recursos da ordem de R\$ 33,0 milhões.</p>	
COMPROMISSO	Melhorar a competitividade empresarial do estado, apoiando o empreendedorismo de base tecnológica e projetos de pesquisa e de desenvolvimento de produtos e serviços inovadores.
ÓRGÃO RESPONSÁVEL	SECTI
AÇÕES REALIZADAS	
<p>Lançamento do Concurso Ideias Inovadoras 2013 visando; disseminar a cultura do empreendedorismo no estado; incentivar o desenvolvimento de ideias inovadoras; promover a participação da comunidade acadêmica, pesquisadores e inventores independentes em ações de empreendedorismo; e reconhecer, premiar e divulgar essas ideias. Os prêmios têm valor total de R\$ 180,0 mil. Foram recebidas 80 propostas, as quais se encontram em fase de avaliação.</p>	
<p>Lançamento de Edital para apoio a propostas de implantação, operação e consolidação de Sistemas Locais de Inovação em Instituições de Ensino Superior e Centros de Pesquisa baianos, no valor de R\$ 2,0 milhões, visando à disseminação da cultura empreendedora e o fortalecimento da gestão da política de inovação no âmbito das referidas instituições. Foram aprovadas quatro propostas, as quais estão em fase de análise orçamentária para contratação.</p>	
<p>Contratação de 18 projetos para o desenvolvimento de pesquisas, tecnologias e/ou metodologias inovadoras para a lavoura cacaueira no valor de R\$ 3,0 milhões.</p>	
<p>Contratação de 32 projetos, no valor de R\$ 1,2 milhão, por meio do Edital de apoio à promoção da ciência, tecnologia e inovação para a disseminação da cultura científica e do empreendedorismo tecnológico e social no estado.</p>	
<p>Lançamento do Edital do Programa de Subvenção Econômica - Tecnova, no valor de R\$ 13,5 milhões, objetivando apoiar o desenvolvimento de produtos (bens ou serviços) ou processos inovadores (novos ou significativamente aprimorados) de microempresas e empresas de pequeno porte baianas para o desenvolvimento dos setores econômicos considerados estratégicos pelas Políticas públicas federais e aderentes à Política de inovação do estado.</p>	
<p>Contratação de 16 projetos de inovação tecnológica de produtos, processos e/ou serviços oriundos de microempresas e empresas de pequeno porte sediadas na Bahia, num total de R\$ 6,0 milhões, por meio do Edital de Apoio à Pesquisa na Empresa - Pappe Integração - 2ª rodada, de forma a incentivar a competitividade empresarial e inserir bens e serviços inovadores no mercado, além de atender às demandas tecnológicas relacionadas à Copa do Mundo Fifa 2014.</p>	
<p>Lançamento de Edital de Apoio à Inovação Aberta, no valor de R\$ 5,0 milhões, incentivando a parceria empresa/empresa, para selecionar e fomentar projetos de inovação tecnológica, de processos, produtos ou serviços, oriundas de empresas privadas baianas em parceria com outras empresas situadas no território brasileiro para o desenvolvimento do estado. Foram submetidas duas propostas, totalizando R\$ 412,4 mil.</p>	

EIXO ESTRUTURANTE	DESENVOLVIMENTO SUSTENTÁVEL E INFRAESTRUTURA PARA O DESENVOLVIMENTO
ÁREA TEMÁTICA	CIÊNCIA E TECNOLOGIA
PROGRAMA 128	CIÊNCIA, TECNOLOGIA E INOVAÇÃO
<p>Lançamento do Edital de Cooperação entre Empresas e Instituições Científicas e Tecnológicas baianas, no valor de R\$ 4,0 milhões, com o intuito de criar e estimular a pesquisa e o desenvolvimento através da parceria entre pesquisadores que desenvolvem pesquisa básica em inovação, ciência e tecnologia e empresas que desenvolvem pesquisa aplicada no mercado. Foram submetidas 35 propostas, totalizando R\$ 19,5 milhões, as quais se encontram em fase de avaliação.</p> <p>Concessão de dez bolsas, por meio do Edital de Bolsas ProParq, visando à atração e fixação de recursos humanos qualificados e com experiência profissional em pesquisa, desenvolvimento e inovação para a execução de projetos no Parque Tecnológico da Bahia.</p>	
COMPROMISSO	Fortalecer o Sistema Estadual de Ciência, Tecnologia e Inovação com uma política pública alinhada com os requerimentos de inovações tecnológicas para a competitividade sustentável do estado.
ÓRGÃO RESPONSÁVEL	SECTI
AÇÕES REALIZADAS	
<p>Lançamento do Edital de Cooperação Internacional, no valor de R\$ 510,0 mil, para apoiar atividades de cooperação internacional em projetos conjuntos de Pesquisa, Desenvolvimento e Inovação - PD&I na área das ciências e tecnologias da informação e comunicação, a serem executados por uma equipe composta por pesquisadores brasileiros e franceses, fruto da parceria do Governo da Bahia com o Institut National de Recherche en Informatique et en Automatique – Inria e o Centre National de la Recherche Scientifique – CNRS</p> <p>Apoio a 12 projetos de universidades públicas sediadas no Estado para a realização de cursos de línguas estrangeiras, direcionados para os alunos candidatos às bolsas no exterior oferecidas pelo Programa Ciência sem Fronteiras, visando aumentar a participação dos estudantes baianos em cursos de qualidade no exterior. Este apoio totalizou R\$ 599,8 mil.</p> <p>Apoio financeiro, no valor de R\$ 100,0 mil, a dois projetos de pesquisa de instituições baianas no âmbito do Programa Ciência Sem Fronteiras do Governo Federal, visando promover a consolidação, expansão e internacionalização da ciência, tecnologia e inovação no estado, melhorando a competitividade do país.</p>	
COMPROMISSO	Criar um ambiente de Inovação no estado com a geração, atração e fixação de novos empreendimentos de base tecnológica para a consolidação do Parque Tecnológico da Bahia.
ÓRGÃO RESPONSÁVEL	SECTI
AÇÕES REALIZADAS	
<p>Continuidade na construção da infraestrutura do Parque Tecnológico com o sistema de Esgoto – Estações Elevatórias e Interligação com a rede de atendimento à cidade do Salvador na Avenida Paralela e Alimentadores de Energia Elétrica.</p> <p>Início das obras de reforma para implantação do Espaço Interativo da Ribeira, em Salvador, que promoverá o desenvolvimento científico e social e contribuirá para a melhoria da qualidade educacional do cidadão.</p> <p>Atração de 18 empresas e instituições para o Parque Tecnológico da Bahia, por meio de chamada pública e/ou avaliação de viabilidade técnica e financeira, colocando o parque baiano como destaque em Parques Tecnológicos no Nordeste .</p>	
COMPROMISSO	Participar do projeto colaborativo de Pesquisa, Desenvolvimento e Inovação – PD&I, viabilizando um moderno centro técnico-científico de interesse da indústria do petróleo e gás no Parque Tecnológico da Bahia.
ÓRGÃO RESPONSÁVEL	SICM
AÇÕES REALIZADAS	
Identificação de soluções aplicáveis à quantificação do uso da água no agronegócio baiano através de visitas a fábricas de hidrômetros.	



EIXO ESTRUTURANTE	DESENVOLVIMENTO SUSTENTÁVEL E INFRAESTRUTURA PARA O DESENVOLVIMENTO
ÁREA TEMÁTICA	CIÊNCIA E TECNOLOGIA
PROGRAMA 128	CIÊNCIA, TECNOLOGIA E INOVAÇÃO
EMENTA	Transferência dos laboratórios de metrologia do Centro de Pesquisa e Desenvolvimento para a unidade do Ibametro em Simões Filho modernizando e ampliando a capacidade para oito laboratórios de calibração, favorecendo o fortalecimento da atividade empresarial, além da aquisição de outros instrumentos e padrões para modernização da oferta de serviços de calibração.
REALIZAÇÃO	Realização de 1.401 serviços diversos de calibração metrológica, inspeção veicular e arqueação de tanques.

EIXO ESTRUTURANTE	DESENVOLVIMENTO SUSTENTÁVEL E INFRAESTRUTURA PARA O DESENVOLVIMENTO
ÁREA TEMÁTICA	ECONOMIA VERDE
PROGRAMA 129	ECONOMIA VERDE
EMENTA	Elaborar e apoiar o desenvolvimento de políticas capazes de promover o surgimento de uma nova economia baiana, estruturada nos três pilares do desenvolvimento sustentável e da economia verde: crescimento econômico, equidade social e equilíbrio ecológico; assim como promover a construção de um sistema estadual de inovação favorável ao desenvolvimento de tecnologias que minimizem os riscos ambientais, como de baixo carbono, e de sistemas de indicadores ambientais e de gestão.
ÓRGÃOS RESPONSÁVEIS	SICM, SEAGRI, SEMA
COMPROMISSO	Promover a convergência instrumental e operacional nas áreas da metrologia, qualidade e sustentabilidade em apoio ao desenvolvimento sustentável da Bahia.
ÓRGÃO RESPONSÁVEL	SICM
AÇÕES REALIZADAS	
Introdução da tecnologia <i>smart grid</i> permitindo dimensionar o consumo de energia elétrica para padrões mais seguros e confortáveis.	
COMPROMISSO	Aumentar a participação dos biocombustíveis na Matriz Energética da Bahia, inserindo a agricultura familiar em sua base de produção.
ÓRGÃO RESPONSÁVEL	SEAGRI
AÇÕES REALIZADAS	
Execução do Projeto Executivo de incentivo à produção de biocombustíveis, difusão de tecnologia, do Centro de Excelência da Mamona, que visa atingir todo o Território do Semiárido para o cultivo da mamona.	

EIXO ESTRUTURANTE	DESENVOLVIMENTO SUSTENTÁVEL E INFRAESTRUTURA PARA O DESENVOLVIMENTO
ÁREA TEMÁTICA	ECONOMIA VERDE
PROGRAMA 129	ECONOMIA VERDE
COMPROMISSO	Contribuir com a redução do aquecimento global racionalizando as emissões de carbono pela agricultura baiana através do uso de tecnologias sustentáveis.
ÓRGÃO RESPONSÁVEL	SEAGRI
AÇÕES REALIZADAS	
Coordenação e participação do Grupo Gestor Estadual do Programa de Agricultura de Baixo Carbono para normatização do referido Programa no Estado.	
COMPROMISSO	Contribuir para a redução de ineficiências da economia a partir da adoção de mecanismos voltados para conter a poluição e limitar o acúmulo de passivos ambientais.
ÓRGÃO RESPONSÁVEL	SEMA
AÇÕES REALIZADAS	
Reconhecimento de oito Reservas Particulares do Patrimônio Natural criadas em âmbito estadual.	

EIXO ESTRUTURANTE	DESENVOLVIMENTO SUSTENTÁVEL E INFRAESTRUTURA PARA O DESENVOLVIMENTO
ÁREA TEMÁTICA	MEIO AMBIENTE
PROGRAMA 130	SUSTENTABILIDADE AMBIENTAL
EMENTA	Promover o desenvolvimento sustentável considerando a biodiversidade e os recursos hídricos e florestais como ativos ambientais.
ÓRGÃOS RESPONSÁVEIS	SEMA, SEDIR, SICM
COMPROMISSO	Promover o uso sustentável dos recursos florestais, maior controle sobre a exploração desses recursos, proteção de áreas de relevante interesse para a conservação e recuperação de áreas degradadas.
ÓRGÃO RESPONSÁVEL	SEMA
AÇÕES REALIZADAS	
Cadastramento de 4.954 propriedades rurais em 240 municípios baianos, no Cadastro Estadual Florestal de Imóveis Rurais, que somam 3,6 milhões de hectares.	
Criação de uma unidade de conservação de proteção integral em Ponta da Tulha no município de Ilhéus.	
Elaboração e revisão dos seguintes planos de manejo: Área de Proteção Ambiental – APA Joanes/Ipitanga, APA Serra Branca/Raso da Catarina e Parque Estadual das Sete Passagens.	
Instituição do Mosaico do Jalapão incluindo a Área de Proteção Ambiental Formosa do Rio Preto e Estação Ecológica do Rio Preto.	
Mapeamento da Qualidade Ambiental da Bacia Rio Subaé.	



EIXO ESTRUTURANTE	DESENVOLVIMENTO SUSTENTÁVEL E INFRAESTRUTURA PARA O DESENVOLVIMENTO
ÁREA TEMÁTICA	MEIO AMBIENTE
PROGRAMA 130	SUSTENTABILIDADE AMBIENTAL
COMPROMISSO	Garantir a qualidade ambiental por meio do desenvolvimento e aprimoramento dos instrumentos de regulação, fiscalização e monitoramento.
ÓRGÃO RESPONSÁVEL	SEMA
AÇÕES REALIZADAS	
Análise de 4.689 processos de regulação de atividades e empreendimentos impactantes, destes, 2.510 concluídos.	
Realização de dez operações planejadas de Fiscalização do Uso das Águas de Domínio do estado nos rios: Verde, Roça Velha, Andaraí, Sincorá, Contas, Almada e Gavião e nas barragens: Água Fria, Roça Velha e Luiz Vieira.	
Conclusão de 1,5 mil processos de fiscalização ambiental.	
Elaboração do mapeamento da cobertura vegetal do Estado da Bahia, abrangendo os Biomas Cerrado, Caatinga e Mata Atlântica, com um investimento da ordem de R\$ 8,1 milhões.	
Instalação de 18 novos pontos da Rede de Balneabilidade das praias, totalizando 63 pontos, contemplando as praias de Salvador, Lauro de Freitas, duas lagoas na Região Metropolitana de Salvador, Ilhéus e todo o Litoral Norte.	
Realização de 19 operações de fiscalização preventivas de combate a focos de incêndios.	
COMPROMISSO	Implementar um sistema eficiente de gestão e fomento à conservação, manejo e utilização sustentável da diversidade biológica, contribuindo para a ampliação dos benefícios da biodiversidade.
ÓRGÃO RESPONSÁVEL	SEMA
AÇÕES REALIZADAS	
Requalificação do Parque Zoobotânico Getúlio Vargas em Salvador.	
Elaboração da Lista de Espécies Ameaçadas de Extinção do Estado da Bahia, envolvendo mais de 1.979 espécies.	
Avaliação dos benefícios econômicos e sociais em três parques estaduais com o Estudo de Valoração Econômica.	
Apoio a 11 projetos de educação ambiental voltados para a sustentabilidade.	
COMPROMISSO	Integrar as políticas de planejamento urbano voltadas para o aperfeiçoamento de planos diretores, qualidade do ar, mobilidade urbana, saneamento e resíduos sólidos, visando a melhoria da qualidade ambiental urbana.
ÓRGÃO RESPONSÁVEL	SEMA
AÇÕES REALIZADAS	
Implantação de planos de ação para a sustentabilidade junto ao Programa Pacto pela Vida em sete comunidades da Região Metropolitana de Salvador.	
Publicação do Programa de Educação Ambiental do Estado da Bahia.	

	EIXO ESTRUTURANTE	DESENVOLVIMENTO SUSTENTÁVEL E INFRAESTRUTURA PARA O DESENVOLVIMENTO
	ÁREA TEMÁTICA	MEIO AMBIENTE
	PROGRAMA 130	SUSTENTABILIDADE AMBIENTAL
	COMPROMISSO	Promover o uso sustentável dos recursos hídricos para o desenvolvimento social e econômico do estado.
	ÓRGÃO RESPONSÁVEL	SEMA
	AÇÕES REALIZADAS	
	Elaboração de diagnóstico de oito planos de bacias: Rio Corrente e Riachos do Ramalho, Serra Dourada e Brejo Velho; Rio Salitre; Rio Grande; Rio Paraguaçu; Rio Leste; Rios Recôncavo Norte e Inhambupe; Rios Recôncavo do Sul e de Contas.	
	Elaboração de Cadastro Estadual de Usuários dos Recursos Hídricos das bacias do Leste; do Rio Paraguaçu, do Recôncavo Norte e Inhambupe; do Rio de Contas; do Recôncavo Sul; do Rio Grande e do Rio Corrente e Riachos do Ramalho; Serra Dourada e Brejo Velho.	
	Apoio à criação e implementação de 15 comitês de bacias.	
	COMPROMISSO	Contribuir para a preservação e conservação, uso e gestão sustentável da biodiversidade do Bioma Caatinga, utilizando práticas integradas de gestão do ecossistema e a melhoria da qualidade de vida de seus habitantes.
	ÓRGÃO RESPONSÁVEL	SEDIR
	AÇÕES REALIZADAS	
	Realização dos estudos para criação de unidades de conservação no município de Curaçá.	
	Implantação de duas unidades de conservação: APA Serra Branca e Floresta Nacional – Flona Contendas do Sincorá.	
	Implantação de 59 subprojetos com tecnologias demonstrativas apropriadas para a convivência com o semiárido, incluindo recuperação da cobertura vegetal e aumento da renda.	
	Realização de estudo estratégico de políticas públicas no Bioma Caatinga.	
	COMPROMISSO	Incentivar o processo de reciclagem de materiais descartáveis, por meio de ações de conscientização das empresas instaladas no Centro Industrial de Subaé, possibilitando a inclusão social e a sustentabilidade ambiental.
	ÓRGÃO RESPONSÁVEL	SICM
	AÇÕES REALIZADAS	
	Celebração de convênio entre a Cooperativa dos Badameiros de Feira de Santana para aquisição de uma área no Centro Industrial do Subaé com 5.582m ² para implantação física do projeto, com previsão de conclusão em 2014.	



EIXO ESTRUTURANTE	DESENVOLVIMENTO SUSTENTÁVEL E INFRAESTRUTURA PARA O DESENVOLVIMENTO
ÁREA TEMÁTICA	MEIO AMBIENTE
PROGRAMA 130	SUSTENTABILIDADE AMBIENTAL
COMPROMISSO	Contribuir para o fortalecimento do Sistema Nacional de Meio Ambiente por meio do compartilhamento da gestão ambiental entre a União, estados e municípios.
ÓRGÃO RESPONSÁVEL	SEMA
AÇÕES REALIZADAS	
Celebração de convênios com o Consórcio de Desenvolvimento Sustentável dos Territórios de Identidade: Portal do Sertão, Sisal e Piemonte Norte do Itapicuru.	
Elaboração do Manual Operacional do Programa de Desenvolvimento Ambiental e a Estruturação do Marco Legal de Gestão Ambiental no Estado da Bahia. Ação iniciada.	
Cadastramento de 7.475 usuários desde a implantação do Sistema Estadual de Informações Ambientais e de Recursos Hídricos.	
Capacitação de 1.164 pessoas por meio do Programa Formar, contemplando técnicos, gestores e sociedade civil.	
Realização de 22 oficinas do Projeto Bocapiu, envolvendo 770 pessoas com entrega de material didático.	
COMPROMISSO	Promover a articulação interinstitucional e a participação social para a discussão e formulação de políticas públicas para o meio ambiente.
ÓRGÃO RESPONSÁVEL	SEMA
AÇÕES REALIZADAS	
Criação do Conselho Gestor da Área de Proteção Ambiental Pedra do Cavalo e fortalecimento dos 23 conselhos gestores existentes nas Unidades de Conservação.	
Realização do 2º Seminário Município e a Agenda Ambiental para apresentação da Formação dos Consórcios e Convênio Portal do Sertão e Programa de Formação para os Municípios.	

EIXO ESTRUTURANTE	DESENVOLVIMENTO SUSTENTÁVEL E INFRAESTRUTURA PARA O DESENVOLVIMENTO
ÁREA TEMÁTICA	DESENVOLVIMENTO URBANO - CIDADES SUSTENTÁVEIS
PROGRAMA 132	MORADIA DIGNA
EMENTA	Ampliar a construção de habitações populares, legalizar terrenos e habitações de populações de baixa renda e urbanizar comunidades em área de risco e assentamentos precários considerando os planos diretores dos municípios com o objetivo de assegurar o padrão de sustentabilidade nas cidades.
ÓRGÃO RESPONSÁVEL	SEDUR
COMPROMISSO	Contribuir para a redução da pobreza urbana com a construção de habitações populares, urbanização de favelas e assentamentos precários, requalificação de moradias e desenvolvimento de ações sociais.
ÓRGÃO RESPONSÁVEL	SEDUR
AÇÕES REALIZADAS	
Realização de ação social para o desenvolvimento de comunidades em Salvador, Ilhéus e São Francisco do Conde.	

	EIXO ESTRUTURANTE	DESENVOLVIMENTO SUSTENTÁVEL E INFRAESTRUTURA PARA O DESENVOLVIMENTO
	ÁREA TEMÁTICA	DESENVOLVIMENTO URBANO - CIDADES SUSTENTÁVEIS
	PROGRAMA 132	MORADIA DIGNA
	<p>Melhorias Habitacionais, urbanização integrada, infraestrutura, drenagem e pavimentação em Senhor do Bonfim, Santa Cruz Cabralia e Ilhéus.</p> <p>Apoio e suporte técnico na elaboração e revisão de estudos e projetos de obras de urbanização e habitação em todo o estado.</p> <p>Realização de ações de infraestrutura, drenagem, pavimentação, construção de equipamentos comunitários, urbanização integrada em unidades habitacionais e centro comunitário em Salvador, Vera Cruz, Feira de Santana e São Francisco do Conde; serviços de consultoria e suporte técnico à coordenação social; projeto integrado.</p> <p>Contratação de consultoria para supervisão de atividade de campo, ação social e diagnósticos de comunidades (PIS/Cobre, PIS/Ribeira, Mangabeira e São Bartolomeu).</p> <p>Gerenciamento e implantação de projeto de desenvolvimento integrado em áreas urbanas carentes em todo o estado.</p> <p>Construção de 3.640 unidades habitacionais através do Programa Casa da Gente.</p> <p>Realização de serviços sociais em 88 municípios na assistência à habitação de interesse social.</p> <p>Revitalização do Parque São Bartolomeu, em Salvador.</p> <p>Urbanização de assentamentos precários em 15 comunidades.</p> <p>Elaboração de seis projetos de habitação de interesse social nas áreas definidas do Programa de Aceleração do Crescimento – PAC II.</p>	
	COMPROMISSO	Regularizar a situação fundiária de imóveis, inclusive de áreas com potencial para habitação de interesse social.
	ÓRGÃO RESPONSÁVEL	SEDUR
	AÇÕES REALIZADAS	
	Execução de ação social para regularização fundiária por meio da locação de imóveis nas comunidades de Tubarão, Mata Escura, Quilombo de Escada, Monte Santo, Gravatá e Baixa dos Sapateiros em Salvador, beneficiando cerca de 566 famílias.	
	COMPROMISSO	Fortalecer a gestão estadual e municipal de habitação, por meio da realização de planos municipais e regionais de habitação e regularização fundiária, consolidando o Sistema Estadual de Habitação de Interesse Social.
	ÓRGÃO RESPONSÁVEL	SEDUR
	AÇÕES REALIZADAS	
	Assistência técnica e financeira aos municípios para elaboração de Plano Municipal de Habitação de Interesse Social	
	Conclusão do Plano Estadual de Habitação de Interesse Social e de Regularização Fundiária do Estado da Bahia.	
	Desenvolvimento de atividades de gestão para a implantação do cadastro único das demandas habitacionais de interesse social em 57 municípios; 115 Termos de adesão assinados; 331 mil inscritos no Programa Casa da Gente, apenas na capital do estado.	



EIXO ESTRUTURANTE	DESENVOLVIMENTO SUSTENTÁVEL E INFRAESTRUTURA PARA O DESENVOLVIMENTO
ÁREA TEMÁTICA	DESENVOLVIMENTO URBANO – CIDADES SUSTENTÁVEIS
PROGRAMA 133	MOBILIDADE E ACESSIBILIDADE URBANA
EMENTA	Proporcionar a infraestrutura necessária para assegurar a mobilidade e acessibilidade nos principais centros urbanos baianos.
ÓRGÃOS RESPONSÁVEIS	SAEB, SEDUR, SICM
COMPROMISSO	Aumentar o quantitativo de municípios integrados ao Sistema Nacional de Trânsito – STN, visando muni-los de condições mínimas para o desempenho das tarefas de sinalização, fiscalização, aplicação de penalidades e educação de trânsito.
ÓRGÃO RESPONSÁVEL	SAEB
AÇÕES REALIZADAS	
Realização de trabalho de fomento junto a 23 municípios, o que resultou na municipalização das unidades de trânsito de São Francisco do Conde, Conceição do Coité e Riachão do Jacuípe, totalizando 43 municípios integrados no estado ao Sistema Nacional de Trânsito e atingindo um índice de integração de 10,0% considerando todos os municípios da Bahia e 22,0%, levando-se em conta a viabilidade de implantação mediante uma população mínima de 20 mil habitantes e frota mínima de dois mil veículos. Através de sete <i>workshops</i> foram capacitados 175 profissionais de trânsito de 31 municípios.	
COMPROMISSO	Proporcionar melhor circulação de veículos e pedestres com mais fluidez e segurança com intervenções voltadas à organização do trânsito.
ÓRGÃO RESPONSÁVEL	SAEB
AÇÕES REALIZADAS	
Implantação de sinalização de trânsito nos municípios de Itanhém, Prado, Varzedo, Mucugê e Gandu, cujas frotas alcançam um total de 17 mil veículos com investimentos na ordem de R\$ 1,1 milhão.	
COMPROMISSO	Preservar a qualidade de vida, a integridade física, a capacidade laborativa e a sustentabilidade econômica do cidadão com a redução do quantitativo de acidentes de trânsito e suas consequências.
ÓRGÃO RESPONSÁVEL	SAEB
AÇÕES REALIZADAS	
Realização de diversas iniciativas de Educação para Humanização do Trânsito. Estas ações incluíram a capacitação de profissionais de trânsito e habilitação de pessoas carentes, alcançando um total de 4.768 pessoas. Paralelamente foram realizadas diversas campanhas educativas que redundaram na conscientização de cerca de 285 mil pessoas. Dentre essas campanhas, destacam-se o Comando Educativo do Carnaval e o Seminário Transitando 2013.	
Realização de, aproximadamente, 103 mil <i>blitze</i> em todo o estado, sendo 41,0% delas na capital e 59,0% englobando a RMS e demais municípios do interior.	
COMPROMISSO	Promover a mobilidade e acessibilidade através da implantação de obras de infraestrutura viária em centros urbanos, valorizando o meio de transporte coletivo, o não motorizado e o modal ciclovário.
ÓRGÃO RESPONSÁVEL	SEDUR
AÇÕES REALIZADAS	
Realização de melhorias da infraestrutura urbana e viária em todos os Territórios de Identidade do estado.	

	EIXO ESTRUTURANTE	DESENVOLVIMENTO SUSTENTÁVEL E INFRAESTRUTURA PARA O DESENVOLVIMENTO
	ÁREA TEMÁTICA	DESENVOLVIMENTO URBANO – CIDADES SUSTENTÁVEIS
	PROGRAMA 133	MOBILIDADE E ACESSIBILIDADE URBANA
	Realização de obras no sistema viário da Av. Noide Cerqueira e projetos Av. Gal Costa, Av. Pinto de Aguiar, Av. 29 de Março, Rua Artêmio Valente e alça da Av. Luis Eduardo Magalhães com a BR-324 em Salvador.	
	Implantação da Via Expressa.	
	Pavimentação de ruas em diversos municípios do estado e requalificação da Orla dos Tainheiros na Ribeira em Salvador.	
	Implantação do complexo viário do Imbuí, implantação de viaduto de acesso a Narandiba, relocação de redes ativas de energia e telecomunicações, requalificação de sistema viário e fiscalização em Salvador.	
	Implantação das alças de ligação entre a BR-324 e Av. Luis Eduardo Magalhães em Salvador.	
	Duplicação da capacidade viária da Av. Pinto de Aguiar em Salvador.	
	Formalização da Parceria Público Privada – PPP, do Sistema Metroviário de Salvador e Lauro de Freitas.	
	Aprovação junto à Caixa Econômica Federal de cinco projetos referentes a obras de infraestrutura urbana e equipamentos públicos nos municípios de Salvador, Glória, Camaçari, Ouro-lândia e Queimadas.	
	COMPROMISSO	Verificar e acompanhar a conformidade dos veículos de transporte de passageiros urbanos, interurbanos, aquaviários, metroviários e ferroviários, quanto à acessibilidade das pessoas portadoras de deficiência ou com mobilidade reduzida.
	ÓRGÃO RESPONSÁVEL	SICM
	AÇÕES REALIZADAS	
	Fiscalização de 5.313 transportes urbanos rodoviários para emissão de selo do Instituto Nacional de Metrologia, Qualidade e Tecnologia – Inmetro.	
	COMPROMISSO	Disponibilizar aos cidadãos com qualidade, de forma ágil e descentralizada, os serviços relativos ao trânsito no âmbito da sua competência, enquanto órgão executivo estadual do Sistema Nacional de Trânsito.
	ÓRGÃO RESPONSÁVEL	SAEB
	AÇÕES REALIZADAS	
	Realização de cerca de 1,8 milhão de serviços na área de cadastro de veículos. Realização, no mesmo período, em torno de 779 mil serviços relacionados à habilitação de veículos, dentre os quais 605 mil corresponderam a uma nova Carteira de Habilitação, representando uma média mensal de 55 mil.	
	Realização de cerca de 338 mil atendimentos através da Central de Atendimento Generalista. Houve avanços de ordem tecnológica, por meio da utilização de dispositivos móveis para cadastro de infração e consulta de veículos; a possibilidade de realização de consultas <i>on-line</i> através de um novo <i>site</i> ; a disponibilização de serviços de primeira habilitação no Centro de Formação de Condutores, serviços estes que anteriormente só eram realizados em Unidades de Trânsito; e a implantação de Aviso de Recebimento digital. Realização de avaliação de 5.364 candidatos portadores de necessidades especiais interessados em adquirir ou renovar a Carteira Nacional de Habilitação – CNH, por meio de Juntas Médicas Especiais; implantação do 1º Centro de Formação de Condutores do Exército Brasileiro; realização da Caravana Detran que envolveu ações de fiscalização, controle, acompanhamento de rotinas administrativas e levantamento de necessidades das Unidades de Trânsito.	



EIXO ESTRUTURANTE	DESENVOLVIMENTO SUSTENTÁVEL E INFRAESTRUTURA PARA O DESENVOLVIMENTO
ÁREA TEMÁTICA	DESENVOLVIMENTO URBANO – CIDADES SUSTENTÁVEIS
PROGRAMA 134	REABILITAÇÃO DO CENTRO ANTIGO DE SALVADOR
EMENTA	Reabilitar o Centro Antigo de Salvador contemplando sua sustentabilidade cultural, econômica, social, urbanística e ambiental.
ÓRGÃOS RESPONSÁVEIS	SICM, SEDUR, SECULT, SEDES, SEC
COMPROMISSO	Incrementar o nível da atividade econômica no Centro Antigo de Salvador para atrair novos negócios, gerar maior renda e oportunidades de trabalho, além de ampliar a participação de mercado das micro e pequenas empresas existentes na região.
ÓRGÃO RESPONSÁVEL	SICM
AÇÕES REALIZADAS	
Ampliação do número de registros de empreendimentos de micro e pequeno porte no centro antigo, passando de 153 empresas abertas, em 2012, para 314, em 2013, significando um incremento de 105,2%.	
Realização de seminário com lideranças empresariais para apresentação do programa de Capacitação de Profissionais e Empreendedores dos Setores de Comércio e Serviços do Centro Antigo de Salvador, contando com a participação da Câmara de Dirigentes Lojistas de Salvador, Associação dos Lojistas da Baixa dos Sapateiros e Barroquinha e Associação dos Empresários da Cidade Alta de Salvador.	
Construção do programa de qualificação de profissionais e empreendedores dos setores de comércio e serviços do Centro Antigo de Salvador, em parceria com o Serviço Nacional de Aprendizagem Comercial - Senac. Previsão de abertura de 5,6 mil vagas.	
COMPROMISSO	Incentivar o uso de edificações fechadas em ruínas e lotes baldios no Centro Antigo de Salvador, assegurando sua função social, com vistas a reverter o quadro de esvaziamento e perda da centralidade da área.
ÓRGÃO RESPONSÁVEL	SEDUR
AÇÕES REALIZADAS	
Recuperação de 53 imóveis no Centro Antigo de Salvador – CAS.	
Reforma e restauração dos casarões n.ºs 27, 29 e 31 para execução de residência estudantil na Rua Padre Vieira.	
COMPROMISSO	Requalificar a infraestrutura do Centro Antigo de Salvador, melhorando as condições de mobilidade urbana, a circulação de veículos motorizados e não motorizados, bem como promover a sustentabilidade ambiental, possibilitando a adequação do espaço urbano e proporcionando conforto ambiental.
ÓRGÃO RESPONSÁVEL	SEDUR
AÇÕES REALIZADAS	
Execução de serviços de recuperação e manutenção da pintura das fachadas, revisão e recuperação dos telhados, saneamento das unidades dos imóveis do CAS, pavimentação, limpeza, revisão e recuperação da iluminação pública e hidráulica, incluindo relocação de rede no Terreiro de Jesus, manutenção e recuperação de passeios e casarões em diversas áreas no CAS. Estas obras estão concentradas nas ruas Inácio Acioli, Ordem Terceira, Alfredo Brito, Gregório de Matos, Santa Isabel, Largo Pedro Arcanjo e Laranjeiras no Pelourinho.	

	EIXO ESTRUTURANTE	DESENVOLVIMENTO SUSTENTÁVEL E INFRAESTRUTURA PARA O DESENVOLVIMENTO
	ÁREA TEMÁTICA	DESENVOLVIMENTO URBANO – CIDADES SUSTENTÁVEIS
	PROGRAMA 134	REABILITAÇÃO DO CENTRO ANTIGO DE SALVADOR
	COMPROMISSO	Promover o Centro Antigo de Salvador como sítio histórico-cultural de convívio e integração entre moradores e visitantes para preservar a cultura e história locais, além de tornar a área amplamente divulgada, reconhecida e frequentada.
	ÓRGÃO RESPONSÁVEL	SECULT
	AÇÕES REALIZADAS	
	Elaboração de projetos básicos e executivos para a reforma urbana das áreas de acesso ao Centro Histórico de Salvador através da recuperação do Mercado de São Miguel e implantação de uma passarela de pedestre (via histórica), interligando o Centro Histórico à Avenida Joana Angélica e as cumeadas adjacentes à Baixa dos Sapateiros.	
	Realização de 30 estudos preliminares para projetos de habitação de interesse social no CAS e dez projetos executivos a serem desenvolvidos, após estudos preliminares, considerando sua futura inserção em programas habitacionais (PAC I e Minha Casa, Minha Vida) por meio de convênio com o Ministério das Cidades.	
	Elaboração de projeto conceitual visando à criação e instalação de um centro de referência da cultura do estado denominado “Centro da Cidade” com o patrocínio da empresa American Express.	
	Reabilitação do CAS por meio do projeto que prevê a recuperação do patrimônio imobiliário do Centro Antigo com rota acessível e ciclofaixas.	
	COMPROMISSO	Qualificar os serviços, projetos e equipamentos sociais do Centro Antigo de Salvador para promover a inclusão social das pessoas em situação de vulnerabilidade.
	ÓRGÃO RESPONSÁVEL	SEDES
	AÇÕES REALIZADAS	
	Atendimento e acolhimento de pessoas em situação de vulnerabilidade, riscos e violação de direitos.	
	COMPROMISSO	Dinamização do Centro Antigo de Salvador por meio de ações de natureza educativa, histórica e cultural.
	ÓRGÃO RESPONSÁVEL	SEC
	AÇÕES REALIZADAS	
	Realização nas 33 Direc da culminância da Educação Patrimonial e Artística (aventuras e revelações sobre o patrimônio e aventuras patrimoniais), envolvendo 818 escolas estaduais.	

	EIXO ESTRUTURANTE	DESENVOLVIMENTO SUSTENTÁVEL E INFRAESTRUTURA PARA O DESENVOLVIMENTO
	ÁREA TEMÁTICA	TURISMO
	PROGRAMA 135	TURISMO SUSTENTÁVEL
	EMENTA	Diversificar os destinos e os produtos turísticos baianos e fomentar a qualificação e capacitação de pessoas promovendo a Bahia no mercado nacional e internacional.
	ÓRGÃOS RESPONSÁVEIS	SEDUR, SETUR, SEFAZ
	COMPROMISSO	Fortalecer áreas turísticas garantindo a infraestrutura urbana e a requalificação de espaços e equipamentos, potencializando a cultura e o turismo do estado.



EIXO ESTRUTURANTE	DESENVOLVIMENTO SUSTENTÁVEL E INFRAESTRUTURA PARA O DESENVOLVIMENTO
ÁREA TEMÁTICA	TURISMO
PROGRAMA 135	TURISMO SUSTENTÁVEL
ÓRGÃO RESPONSÁVEL	SEDUR
AÇÕES REALIZADAS	
Requalificação da Feira de São Joaquim – 3ª etapa.	
COMPROMISSO	Estruturar, desenvolver e fortalecer segmentos e serviços da cadeia produtiva do turismo que encontram na Bahia as bases necessárias para a sua transformação de potencial em produto efetivo, incluindo a população local na geração de riqueza, elevando a qualidade do turismo no estado.
ÓRGÃO RESPONSÁVEL	SETUR
AÇÕES REALIZADAS	
Lançamento do Programa Cama e Café que visa ampliar a oferta de hospedagem no Estado e fomentar a geração de emprego e renda para a população, incluindo as comunidades tradicionais, como terreiros de candomblé e quilombos dos municípios turísticos da Bahia. Serão beneficiados 118 estabelecimentos nos municípios de Salvador, Cachoeira, Cruz das Almas, Amargosa e Santo Antônio de Jesus, e foram investidos cerca de R\$ 410,0 mil do total previsto de R\$ 655,0 mil.	
Realização de ações de qualificação profissional e capacitação empresarial para o turismo por meio de oferta de cursos e treinamentos que beneficiaram 2.015 profissionais e empresários; guias e monitores; policiais civis e militares; camareiras; garçons; atendentes; recepcionistas e donos de hotéis, pousadas, bares e restaurantes nos municípios de Salvador, Serrinha, Canudos, Mata de São João, Cairu e Vera Cruz, totalizando o investimento de R\$ 1,8 milhão.	
COMPROMISSO	Ampliar o fluxo turístico promovendo e divulgando o Destino Bahia, desenvolvendo novos produtos, segmentos e serviços turísticos.
ÓRGÃO RESPONSÁVEL	SETUR
AÇÕES REALIZADAS	
Fomento ao desenvolvimento do turismo rural por meio de realização de ações, como levantamento da oferta de equipamentos e iniciativas de turismo em meio rural; Oficinas de Turismo de Base Comunitária em Assentamentos de Reforma Agrária, beneficiando 16 comunidades no Recôncavo e na Chapada; ações promocionais do turismo rural da Bahia, a exemplo da Mostra Shopping Iguatemi em Salvador e da Fenagri em Juazeiro; do Festival do Chocolate em Ilhéus; da Ruraltur em Campina Grande/PB; e da Feira Nacional de Turismo Rural - Feiratur em São Paulo/SP, com investimento total de R\$ 166,0 mil. Dentro da estratégia de desenvolvimento de novos segmentos turísticos, o Governo da Bahia investiu no segmento rural, proporcionando um crescimento da ordem de nada menos que 675,0%. Em 2007, foram registrados apenas 12 empreendimentos de turismo rural na Bahia, enquanto que em 2013 o número de empreendimentos deste tipo passou para 93.	
Fomento ao desenvolvimento do turismo religioso da Bahia por meio de realização de encontros com líderes e gestores de atrativos; participação na Feira de Produtos e Roteiros Turísticos – Expocatólica 2013 no Rio de Janeiro/RJ; apoio à Jornada Mundial da Juventude e Semana Missionária 2013 no Rio de Janeiro/RJ e confecção e publicação da folheteria em formato revista que levou o título de “Bahia - roteiro de fé”, mostrando os principais roteiros religiosos, igrejas, santuários e atrativos da capital e do interior.	
Desenvolvimento de Novo Produto Turístico em continuidade à estratégia de inovação. Em 2013 foi criado mais um produto turístico: o Festival da Independência – 2 de Julho, realizado na semana de 2 a 6 de julho. Além de articulação com agências e operadores de viagem para atrair turistas, houve cofinanciamento do Festival da Independência, que reuniu, na sua programação, shows culturais, manifestações cívicas e artísticas. O investimento foi da ordem de R\$ 566,0 mil.	

EIXO ESTRUTURANTE	DESENVOLVIMENTO SUSTENTÁVEL E INFRAESTRUTURA PARA O DESENVOLVIMENTO
ÁREA TEMÁTICA	TURISMO
PROGRAMA 135	TURISMO SUSTENTÁVEL
<p>Realização de Campanhas Publicitárias e Promocionais que desenvolveram trabalhos especiais nos diversos mercados e segmentos do turismo com destaque para as campanhas do Verão, Espicha Verão, São João e Salão Baiano de Turismo. Ao todo foram realizadas 13 campanhas, totalizando um investimento de R\$ 12,1 milhões.</p>	
<p>Realização de Eventos Promocionais Estratégicos que colaboram para consolidação de segmentos e destinos turísticos. Nos últimos anos os eventos desportivos tem sido grande destaque nessa categoria. Em 2013 foram investidos R\$ 27,3 milhões com destaque para os seguintes eventos: Carnaval, Espicha Verão, 2º Salão Baiano de Turismo, GP Bahia de Stock Car, Copa das Confederações e São João da Bahia.</p>	
<p>Realização de Ações Promocionais Nacionais de Divulgação do Destino Bahia desenvolvidas através da participação em grandes eventos do calendário turístico nacional e em eventos promocionais como <i>road shows</i> e <i>workshops</i> realizados por iniciativa própria. A Bahia esteve presente em seis eventos que foram destaques para a estratégia promocional do estado num investimento de R\$ 2,3 milhões.</p>	
<p>Realização de Ações Promocionais de Divulgação do Destino Bahia por meio da participação em 29 eventos profissionais e para o grande público, realizados nos principais mercados internacionais, indicados no Plano Aquarela do Instituto Brasileiro de Turismo - Embratur, como Estados Unidos, França, Alemanha, Portugal, Itália, Espanha e Argentina, objetivando a expansão do fluxo turístico. Além dos eventos de calendário do turismo internacional, o investimento para participação teve como foco as promoções para a Copa 2014 "Goal do Brazil" que teve em paralelo o evento promoção "Caravana" realizada pela Bahia, o investimento nesses eventos de destaque foi da ordem de R\$ 346,0 mil.</p>	
<p>Realização de ação de Receptivos Especiais junto aos turistas ou participantes de eventos dos mais diversos segmentos. Em 2013 foram realizados 11 receptivos especiais que totalizaram um investimento de R\$ 23,0 mil.</p>	
<p>Cofinanciamento para a realização de eventos nacionais e internacionais em diversos segmentos com a finalidade de fortalecer os vários destinos turísticos, a exemplo do "XV Festival de Lençóis", "8º Festival Gastronômico e Cultural de Prado", "Lavagem da Rua 46 – Brazilian Day", "Surf Eco Festival Salvador 2013, dentre outros.</p>	
<p>Desenvolvimento e reformulação de novos produtos e serviços de comunicação, promoção e avaliação do Destino Bahia em 2013 para o Sistema Integrado de Informações Turísticas. Além do lançamento de quatro novos sites e <i>hotsites</i>, foram lançados três aplicativos para <i>smartphones</i> e celulares, com vistas a aproveitar o potencial desses dispositivos móveis. Para a reformulação e desenvolvimento de todos os produtos, foram investidos R\$ 355,0 mil. Ao todo foram realizados 11.641.588 acessos aos sites e feitos 5.217 <i>downloads</i> dos aplicativos.</p>	
<p>Conquista de novos voos internacionais da Air Europa. As rotas serão para as cidades de Madri, na Espanha; Santiago, no Chile; Córdoba, na Argentina e Montevidéu, no Uruguai. Com isso, a partir de abril de 2014, a Bahia alcançará o inédito número de 33 voos internacionais semanais, o que vai contribuir para o aumento de fluxo de visitantes internacionais, que atualmente é de 558 mil estrangeiros por ano.</p>	
COMPROMISSO	Disponibilizar linhas de financiamento destinadas a apoiar os serviços turísticos do estado, melhorando a qualidade da infraestrutura turística.
ÓRGÃO RESPONSÁVEL	SEFAZ
AÇÕES REALIZADAS	
Liberação de linhas de crédito para pequenos empreendedores no valor total de R\$ 48,5 milhões.	



EIXO ESTRUTURANTE	DESENVOLVIMENTO SUSTENTÁVEL E INFRAESTRUTURA PARA O DESENVOLVIMENTO
ÁREA TEMÁTICA	TURISMO
PROGRAMA 135	TURISMO SUSTENTÁVEL
COMPROMISSO	Diversificar e qualificar os destinos turísticos visando aumentar a competitividade do estado, garantindo a prática de um modelo de desenvolvimento sustentável.
ÓRGÃO RESPONSÁVEL	SETUR
AÇÕES REALIZADAS	
<p>Execução de obras de infraestrutura urbana na Orla de Salvador no Trecho Amaralina – Aeroclube envolvendo em uma primeira etapa a recuperação da Passarela do Costa Azul com investimento de R\$ 140,0 mil. A segunda etapa compreende as obras do calçadão de Amaralina, a recomposição dos trechos da Pituba nos locais das antigas barracas de praia, a requalificação do Jardim dos Namorados, o alargamento da ponte sobre o rio Camurujipe e a requalificação do Jardim de Alah, com investimento de R\$ 6,8 milhões.</p>	
<p>Elaboração de projetos de arquitetura e engenharia com o objetivo de requalificar, recuperar e implantar equipamentos turísticos e culturais, bem como a recuperação, construção, requalificação de terminais marítimos, atracadouros e pontos de apoio em diversos municípios turísticos, como Salvador, Mata de São João, Ilhéus, Porto Seguro, Nazaré, Irará, Paulo Afonso, Tucano, Catu, Lençóis e Maraú, com investimentos no valor de R\$ 3,6 milhões.</p>	
<p>Desenvolvimento de projeto de acessibilidade arquitetônica e urbanística que contempla 13 cidades da Bahia, identificadas como importantes localidades de Zonas Turísticas do estado, sendo elas Salvador (Baía de Todos-os-Santos), a intervenção estende-se do Forte Santa Maria até o Forte São Diogo, incluindo a praia do Porto da Barra, a via paralela, bem como as calçadas e pracinhas adjacentes com área total de 9.900m²; Itacaré, Praia da Coroa, Orla do Centro, desde o atracadouro até o posto de combustível com área total de 12.653m²; Bom Jesus da Lapa, cuja intervenção deverá focar no Santuário de Bom Jesus e seu entorno imediato, estacionamento e a área que hoje é ocupada por barracas de comércio com área total de 10.985m²; Ilhéus, Igreja São Sebastião e Calçadão Jorge Amado com área total de 15.800m²; Amargosa, Praça do São João (Praça do Bosque) com área total de 24.700m²; Camamu, entorno do Cais de Camamu, com área total de 20.000m²; Mata de São João, Praia do Forte, entorno do estacionamento no Largo do Encontro e trecho da Alameda da Felicidade em que o tráfego de veículos é permitido com área total de 11.245m²; Porto Seguro, sítio histórico na Cidade Alta com área total de 30.000m²; Prado, Praça Principal com acesso à igreja e à praia com área total de 18.300m²; Rio de Contas, Praça da Matriz com acesso aos monumentos principais e área total de 15.418m²; Lençóis, eixo formado pelas Praças Aureliano Sá (ou Praça das Nagôs), Horácio de Matos e Otaviano Alves com área total de 11.200m²; Jacobina, Igreja da Missão e entorno com área total de 17.300m²; Tucano, Balneário público, Praça Ana Oliveira e Praça Antônio Carlos Magalhães em Caldas do Jorro – distrito de Tucano com área total de 19.820,0 m².</p>	
<p>Execução de obras de infraestrutura turística na Feira de São Joaquim que estão sendo realizadas com recursos próprios e do Ministério do Turismo - MTUR. A requalificação da Feira de São Joaquim beneficiará 2.215 estabelecimentos comerciais, além de um novo ponto turístico. Investimento de R\$ 61,0 milhões. Obras em andamento.</p>	
<p>Elaboração de estudos, pesquisas e projetos para a implantação do Oceanário de Salvador. Investimento da ordem de R\$ 2,7 milhões com previsão de conclusão dos referidos estudos em março de 2014.</p>	
<p>Execução do Projeto de Requalificação Urbanística do Largo de Roma, em Salvador, que visa adequar o tecido urbano de seu entorno às demandas advindas do impacto da beatificação de Irmã Dulce. O projeto está sendo executado em duas etapas: a primeira etapa com valor de R\$ 2,2 milhões, está sendo contemplada a obra civil da requalificação da praça e a segunda etapa com o valor de R\$ 1,5 milhão.</p>	

EIXO ESTRUTURANTE	DESENVOLVIMENTO SUSTENTÁVEL E INFRAESTRUTURA PARA O DESENVOLVIMENTO
--------------------------	--

ÁREA TEMÁTICA	TURISMO
----------------------	----------------

PROGRAMA 135	TURISMO SUSTENTÁVEL
---------------------	----------------------------

Elaboração do projeto para a Implantação da Sinalização Turística de Salvador que se desenvolve em três vertentes: rodoviária, onde serão implantadas 1.350 placas nos principais eixos de deslocamento da cidade, avenidas e ruas; rotas de pedestres onde serão implantadas 270 placas para orientação dos visitantes que circulam a pé em cinco áreas prioritárias: Centro Histórico e entorno; Cidade Baixa (Comércio); Campo Grande e entorno; Península Itapagipana e Barra; e, interpretativa, onde serão confeccionadas 260 placas de sinalização interpretativa bilíngue para os atrativos turísticos efetivos como edificações com valor histórico-cultural, praças, mirantes, parques e unidades de conservação, mapas animados, entre outros. O projeto encontra-se em fase final de elaboração e está sendo financiado com recursos próprios do estado no valor de R\$ 444,0 mil. O recurso para a implantação da sinalização turística de Salvador foi captado junto ao MTUR e totaliza R\$ 3,7 milhões.

Contratação de empresa para implantação da sinalização turística da Costa das Baleias que envolvem os municípios de Alcobaça, Caravelas, (incluindo Abrolhos), Itamaraju, Mucuri, Nova Viçosa, Prado e Teixeira de Freitas. Serão implantadas numa primeira etapa placas para orientação dos viajantes motorizados e placas de identidade turística (instaladas em locais de interesse turístico a exemplo de mirantes, lugares e edificações históricos), informando percursos e atrativos naturais. A sinalização tem por objetivos: a valorização da atividade turística através da potencialização da utilização dos atrativos naturais e culturais dos municípios; a promoção do aumento da permanência média do turista nesse destino indutor; maximização da geração de trabalho e renda. Será investido o valor de R\$ 708,0 mil.

Contratação do Empréstimo junto ao Banco Interamericano de Desenvolvimento - BID para financiamento do Programa Prodetur Nacional Bahia que tem por objetivo desenvolver os segmentos náutico e cultural na zona turística Baía de Todos-os-Santos – BTS. O programa vai investir US\$ 84,7 milhões na recuperação de infraestrutura náutica e turística, na recuperação de patrimônio cultural, na qualificação profissional, na inclusão produtiva da população local e na gestão socioambiental, beneficiando 3.245.664 habitantes dos 18 municípios turísticos da BTS: Salvador, Candeias, Madre de Deus, São Francisco do Conde, Simões Filho, Cachoeira, São Félix, Maragogipe, Muritiba, Santo Amaro, Saubara, Itaparica, Vera Cruz, Salinas da Margarida, Jaguaripe, Aratuípe, Muniz Ferreira e Nazaré.

Ampliação do Cadastro Georreferenciado de Unidades de Interesse Turístico – UIT, para inclusão do município de Salvador.

Realização de cinco pesquisas de perfil de turistas e avaliação dos serviços turísticos em eventos estratégicos, totalizando a aplicação de 3,5 mil questionários com turistas estrangeiros e de outros estados da Federação. Foram também realizadas outras três pesquisas de demanda, de perfil de segmento e de linha de base. A demanda na Parada Gay de São Paulo/SP, e a de Linha de Base para levantamento da situação ambiental dos municípios da Baía de Todos-os-Santos, inclusos no Prodetur Nacional, e a de segmento para definição do perfil do turista náutico de cruzeiros. Foram ainda produzidos e desenvolvidos estudos socioeconômicos sobre os Indicadores de Desempenho da Hotelaria Baiana – 2007, 2008, 2009, 2010 e 2011.

Reestruturação do Sistema Estadual de Estatísticas Turísticas com o objetivo de adequá-lo à metodologia adotada pela Organização Mundial de Turismo - OMT. Com isso, as pesquisas e estudos realizados poderão ser comparados com a de outros estados e países que também utilizam a mesma metodologia. A reestruturação já possibilitou a realização de vários estudos socioeconômicos que antes precisavam ser contratados de empresas especializadas como o desempenho do setor hoteleiro através do Revenue per Available Room. Além disso, puderam também ser desenvolvidos outros estudos econômicos, como o estoque formal de empregos nas ACT, números de empresas nas ACT e o rendimento médio do trabalhador formal nas ACT. Para potencializar e divulgar os resultados das pesquisas e estudos produzidos internamente, foi lançado *site* do Observatório de Turismo da Bahia (www.observatório.turismo.ba.gov.br) e foi publicado um boletim informativo semestral, com as informações registradas no período.



EIXO ESTRUTURANTE	DESENVOLVIMENTO SUSTENTÁVEL E INFRAESTRUTURA PARA O DESENVOLVIMENTO
ÁREA TEMÁTICA	TURISMO
PROGRAMA 135	TURISMO SUSTENTÁVEL
<p>Reforma e Modernização do serviço de <i>call center</i> Disque Bahia Turismo.</p> <p>Participação em cinco eventos de captação de empreendimentos privados para o setor de Turismo, a exemplo do Expositon Comercial Internacional 2013 - ExpoComer, Feira Internacional de Comércio, no Panamá, e do Expo Italia Real Estate - Eire, Feira Internacional de Investimento Imobiliário em Turismo, em Milão, Itália, totalizando um investimento de R\$ 168,0 mil. Para incrementar as ações nesta área, foi promovido um levantamento de área para investimento na Baía de Todos-os-Santos que possibilitou a confecção do Catálogo de Oportunidades de Investimento. Além disso foi lançada uma revista especializada, a Viver Bahia Invest, dirigida a investidores nacionais e internacionais.</p> <p>Implantação de Projeto de Normatização do Turismo que vem sendo realizado por meio de um convênio com o MTUR para cadastramento e fiscalização de unidades de interesse turístico em Salvador e nas 13 zonas turísticas do estado, totalizando 2.244 atendimentos nos 156 municípios e localidades turísticas.</p> <p>Desenvolvimento do Projeto de Enfrentando à Exploração Sexual de Crianças e Adolescentes em parceria com o Centro de Defesa da Criança e do Adolescente - Cedeca, que visa instrumentalizar os componentes do <i>trade</i> turístico no enfrentamento da exploração sexual de crianças durante os megaeventos esportivos. Foram capacitados 300 profissionais de turismo de Salvador, Praia do Forte, Imbassaí e Ilha de Itaparica; atualizado o código de conduta para os profissionais de turismo com base nas diretrizes do MTUR; realizada mobilização específica com os taxistas para sensibilização e engajamento nas ações de prevenção ao turismo sexual infanto-juvenil durante a Copa de 2014 e distribuído material informativo com os turistas, em seis idiomas, sobre as políticas governamentais e a legislação brasileira, inclusive com as penalidades previstas em relação ao turismo sexual.</p> <p>Fortalecimento da Gestão Descentralizada do Turismo por meio de realização de reunião itinerante do Fórum Estadual de Turismo na Zona Turística do Caminhos do Sertão, envolvendo os setores público, privado e sociedade civil organizada; criação de Comitê de Fundação da Câmara Estadual de Secretários e Dirigentes Municipais de Turismo com abrangência de 154 municípios turísticos; reativação da Câmara de Turismo da Baía de Todos-os-Santos fortalecimento das instâncias de governança do turismo, reuniões de planejamento das instâncias estadual e regionais de turismo e realização de palestras de sensibilização para a importância da governança regional na Gestão Descentralizada do Turismo nas Zonas Turísticas Caminhos do Sertão, Lagos e Cânions do São Francisco, Costa dos Coqueiros, Costa do Cacau, Costa do Dendê e Costa das Baleias.</p> <p>Reestruturação de quatro unidades do Serviço de Atendimento ao Turista - SAT que tem por objetivo prestar informações turísticas de forma presencial. A reestruturação visou dar uma melhor adequação e modernização dos espaços para atender aos visitantes durante a Copa das Confederações. Foram reformadas e reequipadas as unidades do Aeroporto, Rodoviária, Centro Histórico e Praia do Forte, no total de R\$ 150,0 mil.</p>	

EIXO ESTRUTURANTE	DESENVOLVIMENTO SUSTENTÁVEL E INFRAESTRUTURA PARA O DESENVOLVIMENTO
ÁREA TEMÁTICA	TURISMO
PROGRAMA 137	COPA 2014
EMENTA	Maximizar as oportunidades derivadas da realização de grandes eventos desportivos mundiais no Brasil, quais sejam: Copa das Confederações 2013, Copa do Mundo 2014, Copa América 2015 e Jogos Olímpicos 2016, como indutores da construção de legados para um Estado economicamente forte, socialmente justo e sustentável.
ÓRGÃOS RESPONSÁVEIS	SECOPA, SEDUR, SICM, SEFAZ
COMPROMISSO	Assegurar que a Copa das Confederações 2013 e a Copa do Mundo da Fifa Brasil 2014 ocorram com eficiência e de forma articulada com todos os entes federativos.
ÓRGÃO RESPONSÁVEL	SECOPA

EIXO ESTRUTURANTE	DESENVOLVIMENTO SUSTENTÁVEL E INFRAESTRUTURA PARA O DESENVOLVIMENTO
ÁREA TEMÁTICA	TURISMO
PROGRAMA 137	COPA 2014
AÇÕES REALIZADAS	
Montagem das instalações complementares imprescindíveis para a realização da Copa das Confederações da Fifa Brasil 2013 e instalação de cinco mil assentos temporários para o evento.	
Qualificação profissional de 1.705 pessoas em 11 municípios baianos.	
Realização de ações socioeducativas em 19 escolas da rede pública de ensino, beneficiando 1.140 crianças e adolescentes.	
Elaboração, confecção e distribuição de 20 mil Guias do Espectador para orientar os torcedores durante a Copa das Confederações da Fifa Brasil 2013.	
Realização do Workshop Match Hospitality com a presença de 200 agentes de viagens oficiais de pacotes para a Copa do Mundo da Fifa Brasil 2014, propiciando a promoção do estado para os principais países emissores de turistas e espectadores da Copa das Confederações da Fifa Brasil 2013 e Copa do Mundo da Fifa Brasil 2014.	
Realização de exibições públicas (<i>Public Viewing</i>) dos jogos da seleção brasileira durante a Copa das Confederações em dois bairros da capital baiana (Ribeira e Cajazeiras X), perfazendo um público de 18 mil pessoas.	
Operação dos planos atinentes à realização da Copa das Confederações por meio da atuação e articulação dos entes estaduais relacionados a transporte, segurança, saúde, energia, telecomunicações e turismo.	
Apresentação do balanço das ações da Copa das Confederações 2013, relatando e mensurando o impacto das ações realizadas pelo Governo do Estado.	
Ampliação da capacidade de atendimento dos serviços de ouvidoria durante a Copa das Confederações da Fifa Brasil 2013 no Posto de Atendimento Avançado na Santa Casa de Misericórdia – Pupileira em Salvador, além da aplicação de formulários de atendimento.	
Promoção junto às delegações no intuito de captar seleções para se abrigarem nos Centros de Treinamento baianos.	
Realização do III Encontro com a imprensa com a presença de mais de 150 jornalistas especializados em esportes.	
Qualificação de, aproximadamente, 1,5 mil profissionais do setor de transporte em parceria com o Serviço Nacional de Aprendizagem do Transporte - Senat.	
Qualificação de 700 profissionais dos setores Turístico e Hoteleiro para atuação no Sorteio Final da Copa do Mundo Fifa Brasil 2014 em parceria com o Senac.	
Qualificação de 1,9 mil profissionais dos setores de comércio e turismo em parceria com o Senac.	
Participação no Fórum Soccerex em Manchester/Inglaterra.	
Exposição das ações preparatórias da Bahia para a Copa durante o Salon du Chocolat Zurich, na Suíça	
Consolidação de um espaço no Commercial Display durante a Copa das Confederações da Fifa Brasil 2013 para a venda dos quitutes baianos ofertados pelas baianas de acarajé.	
Participação nas edições do Goal To Brazil: Espanha, Itália e México.	
Monitoramento sistemático dos projetos que compõem o portfólio de Projetos Prioritários para a realização da Copa do Mundo da Fifa Brasil 2014.	
Realização das ações preparatórias do Sorteio Final da Copa do Mundo da Fifa Brasil 2014 com montagem da tenda principal com 12.000 m ² .	
Reforma do Estádio Municipal de Porto Seguro para adequá-lo aos padrões dos Centros de Treinamento de Seleções da Copa do Mundo da Fifa Brasil 2014 em parceria com o Ministério do Esporte.	
Realização de eventos socioeducativos voltado para as comunidades periféricas da capital e do interior do estado provendo a inclusão através do esporte.	



EIXO ESTRUTURANTE	DESENVOLVIMENTO SUSTENTÁVEL E INFRAESTRUTURA PARA O DESENVOLVIMENTO
ÁREA TEMÁTICA	TURISMO
PROGRAMA 137	COPA 2014
COMPROMISSO	Urbanizar áreas e garantir o acesso a pedestres e veículos não motorizados ao Estádio Octavio Mangabeira - Arena Fonte Nova e aos centros oficiais de treinamento.
ÓRGÃO RESPONSÁVEL	SEDUR
AÇÕES REALIZADAS	
Realização de obras e serviços de engenharia para implantação das rotas de acessibilidade à Arena Fonte Nova num investimento de R\$ 3,1 milhões.	
Conclusão de dois viadutos de acesso à Arena Fonte Nova.	
COMPROMISSO	Classificar a rede hoteleira baiana segundo os critérios do Sistema Oficial de Classificação dos Meios de Hospedagem.
ÓRGÃO RESPONSÁVEL	SICM
AÇÕES REALIZADAS	
Certificação de hotéis no Sistema de Cadastro de Pessoas Físicas e Jurídicas que atuam no Setor do Turismo – Cadastur do MTUR com o objetivo de qualificação para os eventos esportivos futuros, sendo avaliados e qualificados Vila Galé Resort – Categoria 5 Estrelas – Praia do Forte – Camaçari/BA; Hotel Porto do Sol – Categoria 3 Estrelas – Caetitê/BA; Hotel Matiz – Categoria 4 Estrelas – Costa Azul – Salvador/BA; Pousada Rancho Fundo - Categoria 3 Estrelas – Vila de Abrantes – Camaçari/BA; Porto Geraes Praia Hotel – Categoria 3 Estrelas – Porto Seguro/BA; Hotel Qualitysul – Categoria 3 Estrelas – Teixeira Freitas.	
COMPROMISSO	Disponibilizar linhas de financiamento destinados a reconstrução do Estádio Octávio Mangabeira - Arena Fonte Nova, visando a realização dos jogos da Copa do Mundo da Fifa Brasil 2014.
ÓRGÃO RESPONSÁVEL	SEFAZ
AÇÕES REALIZADAS	
Liberação de linhas de crédito no valor total de R\$ 16,4 milhões.	

EIXO ESTRUTURANTE	DESENVOLVIMENTO SUSTENTÁVEL E INFRAESTRUTURA PARA O DESENVOLVIMENTO
ÁREA TEMÁTICA	CULTURA E DESENVOLVIMENTO
PROGRAMA 138	ECONOMIA CRIATIVA
EMENTA	Desenvolver ações de fomento e promoção à economia criativa, contemplando a diversidade de áreas e manifestações da cultura.
ÓRGÃOS RESPONSÁVEIS	SECULT, SICM, SECOM, SEC, SETRE
COMPROMISSO	Fortalecer os negócios culturais na Bahia e profissionalizar as entidades e agentes que operam nas cadeias produtivas da cultura por meio da formação e da qualificação na área cultural.
ÓRGÃO RESPONSÁVEL	SECULT

EIXO ESTRUTURANTE	DESENVOLVIMENTO SUSTENTÁVEL E INFRAESTRUTURA PARA O DESENVOLVIMENTO
ÁREA TEMÁTICA	CULTURA E DESENVOLVIMENTO
PROGRAMA 138	ECONOMIA CRIATIVA
AÇÕES REALIZADAS	
<p>Realização de cursos de qualificação através dos programas Qualificação em Artes, Qualificação em Música e Qualicultura. O programa Qualificação em Artes contemplou as áreas de artes visuais, circo, dança, literatura, música e teatro, e foi realizado em 12 espaços do interior do estado, mobilizando 1.043 inscritos e 539 participantes. Qualificação em Música teve a participação de 222 alunos entre jovens a partir dos 16 anos e profissionais da música com experiência comprovada. Nesses programas, os cursos têm caráter profissionalizante e estão classificados na modalidade de Educação Profissional Técnica pelo Ministério da Educação. Já o Qualicultura – Qualificação para a Economia Criativa, numa parceria com o Serviço Brasileiro de Apoio às Micro e Pequenas Empresas – Sebrae em um convênio no valor de R\$ 728,9 mil, se caracteriza como um programa de assessoria técnica e ofereceu 55 cursos nas áreas gestão cultural, análise e planejamento financeiro, financiamento cultural, elaboração de projetos culturais e associativismo, beneficiando um total de 1.431 pessoas. Após o curso, 48 empreendedores dos setores criativos aderiram à formalização e 98 receberam consultoria individual.</p>	
<p>Parceria com o Centro de Apoio Pedagógico ao Deficiente Visual para capacitação de quatro servidores no Sistema Braille de escritura e leitura para cegos, além de oferecer para a comunidade em geral Curso Básico de Libras (Linguagem Brasileira de Sinais), visando auxiliar a integração e comunicação dos deficientes auditivos e cegos. Cerca de 120 pessoas participaram dos cursos.</p>	
<p>Realização de Oficinas Escritas em Trânsito com o objetivo de estimular jovens escritores e interessados na qualificação dos seus trabalhos. O projeto ocorreu de maio a agosto de 2013 com a realização de nove oficinas e a participação de 329 pessoas.</p>	
<p>Realização de três <i>workshops</i> de dança e um bate-papo com a Cia Débora Colker/RJ em quatro espaços culturais da capital e do interior do estado, atraindo um público de 176 pessoas.</p>	
<p>Realização de atividades de mediação de público, com mostra artística e oficinas de formação em quatro espaços culturais, atraindo um público de 367 pessoas. Realizado desde 2011 como um desdobramento das ações de mediação cultural desenvolvidas pelo Festival Internacional de Artes Cênicas – Fiac, em 2013 o programa ganhou autonomia em relação ao festival.</p>	
<p>Execução do Projeto Criativa Birô, um espaço dedicado ao atendimento e suporte a profissionais e empreendedores que atuam nos setores criativos por meio da oferta de informação, capacitação, consultorias e assessorias técnicas, entre outros serviços voltados para a qualificação da gestão de projetos, produtos e negócios de micro e pequenos empreendimentos criativos. O projeto se estenderá por todos os 27 Territórios de Identidade do estado e terá como sede o Forte do Barbalho em Salvador. O investimento é de R\$ 1,5 milhão sendo R\$ 1,2 milhão repassados pelo Ministério da Cultura – MinC e R\$ 300,0 mil do Estado.</p>	
<p>Apoio na realização de inscrições para os cursos do Programa Nacional de Acesso ao Ensino Técnico e Emprego – Pronatec, em quatro espaços culturais de Salvador, atingindo um público de 118 inscritos e 102 concluintes.</p>	
<p>Publicação da coleção Políticas e Gestão Culturais composta por dez títulos temáticos com uma tiragem de cinco mil exemplares, de cada título, com distribuição para agentes, gestores e produtores culturais de todos os 417 municípios baianos.</p>	
<p>Realização de pesquisa sobre os efeitos do São João na economia local. A pesquisa foi realizada no mês de junho, durante as festividades juninas, em nove municípios distribuídos por diversos Territórios de Identidade.</p>	
<p>Qualificação de profissionais atuantes em bibliotecas e arquivos visando aperfeiçoar o corpo técnico de bibliotecas e arquivos públicos. Programa de Formação e Aperfeiçoamento Continuada da Carreira de Analista Técnico e eventos específicos do segmento, sobretudo relacionados à utilização do Sistema Pergamum, atualmente adotado em serviços de consulta e empréstimo do acervo das bibliotecas públicas. Além dos servidores, 65 pessoas de municípios do interior, entre auxiliares e voluntários de bibliotecas comunitárias e espaços de leitura, foram capacitadas com curso de Processamento Técnico e Automação Livre-Bibliore e 121 pessoas na capital com o curso para a formação de mediadores de leitura.</p>	



EIXO ESTRUTURANTE	DESENVOLVIMENTO SUSTENTÁVEL E INFRAESTRUTURA PARA O DESENVOLVIMENTO
ÁREA TEMÁTICA	CULTURA E DESENVOLVIMENTO
PROGRAMA 138	ECONOMIA CRIATIVA
Apoio em diversos eventos na área de Arquivologia, entre eles a III Reunião Brasileira de Ensino e Pesquisa em Arquivologia com pesquisadores de 17 estados do Brasil e o IV Simpósio Baiano de Arquivologia. Os dois eventos reuniram um total de 400 pessoas.	
COMPROMISSO	Estimular e fortalecer o segmento cultural criativo baiano como vetor de desenvolvimento, ampliando a sua capacidade de geração de renda e ocupação.
ÓRGÃO RESPONSÁVEL	SICM
AÇÕES REALIZADAS	
Consolidação de parceria com o Sebrae para construção do mapa de oportunidades das cadeias de economia criativa na RMS.	
Realização de suporte para atração de um empreendimento criativo do segmento de audiovisual.	
COMPROMISSO	Fomentar os segmentos culturais na Bahia por meio de um sistema de financiamento diversificado, que contemple a pluralidade da cultura e estimule o desenvolvimento sustentável das atividades culturais.
ÓRGÃO RESPONSÁVEL	SECULT
AÇÕES REALIZADAS	
Lançamento de 19 editais setoriais, além de instrumento de apoio a Demanda Espontânea correspondendo a um investimento de R\$ 27,8 milhões em apoio a 340 projetos culturais em todo o estado.	
Investimento de R\$ 509,4 mil na seleção pública - Mobilidade Artística e Cultural 2013 visando proporcionar a participação de indivíduos (artistas, gestores e técnicos) e coletivos (grupos, bandas, companhias) em eventos, cursos ou programas de residência artística no Brasil e exterior.	
Mapeamento (primeira fase) de 183 filarmônicas dos 27 Territórios de Identidade baianos sediadas em 170 municípios. Foi concedido apoio para 87 delas, distribuindo R\$ 4,0 milhões para aquisição de 1.262 instrumentos musicais e mais de seis mil acessórios, fardamentos e equipamentos de informática, além de concerto em mais de 500 instrumentos. A ação teve um investimento total de R\$ 728,0 mil e impacto direto sobre 74 escolas de música, 4.219 alunos e 2.440 músicos no Programa de Fomento às Filarmônicas, em parceria com Caixa Econômica, objetivando incentivar e valorizar a tradição musical das filarmônicas.	
Apoio financeiro a 15 instituições, dentre elas Academia de Letras da Bahia, Balé Folclórico, Fundação Anísio Teixeira, Fundação Casa de Jorge Amado, Fundação Hansen, Fundação Pierre Verger, Instituto Geográfico da Bahia, Museu Carlos Costa Pinto, Museu da Misericórdia, Museu do Processo, Teatro Gamboa, Teatro Popular de Ilhéus, Teatro Vila Velha, Teatro XVIII. Recursos previstos da ordem de R\$ 7,6 milhões no Programa Ações Continuadas de Instituições Culturais Privadas Sem Fins Lucrativos.	
COMPROMISSO	Fortalecer a cultura digital na Bahia.
ÓRGÃO RESPONSÁVEL	SECULT
AÇÕES REALIZADAS	
Criação do Colegiado de Culturas Digitais com a eleição de 12 membros, seis titulares e seis suplentes, representando Salvador e mais cinco macroterritórios de identidade.	
Lançamento da TV Dimas, espaço virtual que concentra conteúdos audiovisuais originais no endereço www.tvdimas.ba.gov.br . O projeto mergulha no universo dos canais digitais para incorporar à rede produções que discutam o audiovisual e a forma como ele se relaciona e integra às demais linguagens artísticas.	

	EIXO ESTRUTURANTE	DESENVOLVIMENTO SUSTENTÁVEL E INFRAESTRUTURA PARA O DESENVOLVIMENTO
	ÁREA TEMÁTICA	CULTURA E DESENVOLVIMENTO
	PROGRAMA 138	ECONOMIA CRIATIVA
	COMPROMISSO	Promover a interatividade do telespectador da TV Educativa - TVE e ouvinte da Rádio Educadora – RE, aumentando a participação da produção local na grade das emissoras, ampliando e fidelizando a audiência e diversificando a programação dos meios de comunicação do Instituto de Radiodifusão Educativa da Bahia – Irdeb.
	ÓRGÃO RESPONSÁVEL	SECOM
	AÇÕES REALIZADAS	
	<p>Transmissão ao vivo de seis festas populares, como a Festa do Bonfim; a Festa de Iemanjá; o Carnaval de Salvador, com 100 horas de transmissão ao vivo dos circuitos Dodô (Barra/Ondina), Osmar (Campo Grande), Praça Castro Alves e Batatinha (Pelourinho e todo o Centro Histórico) e nos bairros da Liberdade e em Amaralina; a Micareta de Feira de Santana – cobertura e várias reportagens no TVE Revista e TVE Notícias ao longo da semana; São João no Pelô e no interior com quatro horas diárias de programação, apresentando os melhores momentos do evento em Salvador e nas cidades de São Francisco do Conde e Cachoeira a Festa da Irmandade da Boa Morte, Patrimônio Imaterial da Bahia, no município de Cachoeira.</p> <p>Aquisição de 55 obras audiovisuais de valores diferenciados visando oferecer ao telespectador conteúdos de qualidade educativa e cultural com o objetivo de aprimorar a comunicação pública dos meios de comunicação com recurso total da ordem de R\$ 2,8 milhões e veiculação de 55 conteúdos – obras audiovisuais de qualidade.</p>	
	COMPROMISSO	Fomentar o desenvolvimento das expressões artísticas, manifestações culturais, ações de lazer e preservação do patrimônio cultural produzidas em suas diferentes configurações e possíveis interfaces com outras áreas.
	ÓRGÃO RESPONSÁVEL	SEC
	AÇÕES REALIZADAS	
	Investimento de R\$ 1,2 milhão na realização de ações artísticas, culturais e de lazer, contemplando projetos que refletem a cultura local, além de exposições, oficinas, concertos, lançamento de livros e <i>shows</i> , acompanhados da difusão educativa dos seus equipamentos de rádio e TV.	
	COMPROMISSO	Ampliar a visibilidade da cultura baiana no Brasil e no exterior e inserir a Bahia em espaços de intercâmbio e cooperação cultural nacional e internacional.
	ÓRGÃO RESPONSÁVEL	SECULT
	AÇÕES REALIZADAS	
	<p>Apoio à equipe da emissora radiofônica francesa France Inter que veio à Bahia para produzir uma série de programas radiofônicos sobre a influência africana na Bahia.</p> <p>Realização do projeto de intercâmbio musical, fruto da parceria com a British Underground, da Inglaterra, constituído de <i>showcases</i>, <i>workshops</i>, apresentações e seminários voltados ao mercado da música em duas cidades baianas: Ilhéus e Salvador e duas cidades britânicas: Londres e Brighton. Apoio à turnê do artista baiano Lucas Santtana em sua participação no evento New Sounds of Brazil, produzido pelo Barbican Arts Centre of London, Inglaterra, um dos mais renomados equipamentos culturais do Reino Unido.</p>	



EIXO ESTRUTURANTE	DESENVOLVIMENTO SUSTENTÁVEL E INFRAESTRUTURA PARA O DESENVOLVIMENTO
ÁREA TEMÁTICA	CULTURA E DESENVOLVIMENTO
PROGRAMA 138	ECONOMIA CRIATIVA
Disponibilização de bolsa complementar a dez estudantes baianos de ballet clássico para estudar na renomada escola russa de balé, situada na cidade de Joinville/SC.	
Formalização de convênio de cooperação com a prefeitura da cidade de Frankfurt/Alemanha para intercâmbio anual de artistas residentes. O primeiro artista baiano selecionado foi Vinícius S.A, que recebeu bolsa para permanência de dois meses na cidade alemã dentro do contexto ações de promoção de residências artísticas e culturais.	
Apoio à internacionalização de conteúdos audiovisuais produzidos na Bahia: apoio à participação dos cineastas Cláudio Marques e Marília Hugues no Festival Bafici em Buenos Aires/Argentina, cujo filme "Depois da Chuva" foi selecionado para a programação oficial do festival argentino. Em 2011 o filme recebeu apoio do Edital de Demanda Espontânea e este ano foi contemplado com três premiações no 46º Festival de Brasília do Cinema Brasileiro.	
COMPROMISSO	Tornar os produtos do artesanato baiano mais competitivo no mercado mundial por meio do estímulo à produção de excelência e aos princípios da responsabilidade socioambiental.
ÓRGÃO RESPONSÁVEL	SETRE
AÇÕES REALIZADAS	
Implantação do Selo de Certificação do Artesanato Baiano.	
Atendimento a 35 artesãos através do Programa Certificação do Artesanato Baiano – Selo "A Bahia Feita à Mão", que foram beneficiados com consultoria, por meio da Implantação Assistida, e passaram por auditoria para serem habilitados pela Comissão de Certificação do IBP – Comcer, totalizando 70 produtos qualificados para o Selo – dois por artesão.	
COMPROMISSO	Qualificar o artesanato baiano por meio da avaliação da conformidade dos requisitos normativos para este produto.
ÓRGÃO RESPONSÁVEL	SICM
AÇÕES REALIZADAS	
Realização de auditorias de supervisão com 35 artesãos e certificação de 68 produtos. O programa de certificação do artesanato baiano "Selo a Bahia Feita à Mão" tem como foco a valorização do artesão visando à geração de renda, além da visibilidade do artesanato baiano.	
Realização da abertura de edital para a inscrição de novos artesãos.	
Realização de seminário de divulgação do programa de certificação do artesanato.	
Realização de viagens para as comunidades e associações de artesãos dos municípios da Costa do Coqueiro visando divulgar o Programa de Certificação do Artesanato.	

EIXO ESTRUTURANTE	DESENVOLVIMENTO SUSTENTÁVEL E INFRAESTRUTURA PARA O DESENVOLVIMENTO
ÁREA TEMÁTICA	CULTURA E DESENVOLVIMENTO
PROGRAMA 139	DESENVOLVIMENTO CULTURAL
EMENTA	Promover a diversidade cultural da Bahia por meio do fortalecimento das identidades; do diálogo intercultural; do incentivo à criação, divulgação, crítica, preservação e fruição cultural.
ÓRGÃOS RESPONSÁVEIS	SECULT, SEC, SETRE
COMPROMISSO	Consolidar e aprofundar o desenvolvimento territorial da cultura no estado, contemplando sua diversidade de expressões manifestadas em todos os territórios de identidade.
ÓRGÃO RESPONSÁVEL	SECULT
AÇÕES REALIZADAS	
Modernização de bibliotecas públicas municipais de oito municípios por meio do Programa Mais Cultura do MinC/Fundação Biblioteca Nacional – FBN.	
Implantação de três espaços de leitura em Salvador democratizando o acesso à leitura a um maior número de pessoas, totalizando 55 espaços em funcionamento.	
Realização da II Celebração das Culturas dos Sertões, em Salvador e Juazeiro, atraindo um público de 5.831 pessoas.	
Promoção de seis encontros de Grupos Populares com grupos culturais de diferentes regiões do estado com o fim de valorizar a diversidade das manifestações culturais locais e favorecer a articulação entre seus agentes.	
Apoio às ações culturais populares e identitária contribuindo para a afirmação e fortalecimento de culturas populares e identitária a partir do apoio a diversos eventos.	
Realização da exposição Sala do Artista Popular “Traçar Tecer – Valente, Araci e São Domingos”, em parceria com o Instituto do Patrimônio Histórico e Artístico Nacional – Iphan, com a participação de trabalhos feitos por artesãs de cooperativas de três cidades baianas: Valente, Araci e São Domingos. A exposição inaugurou a edição da Sala do Artista Popular, espaço dedicado à difusão da arte popular.	
Apoio ao grupo Samba de Lata de Tijuaçu, de origem quilombola, do município de Senhor do Bonfim, no 14º Festival de Artes de Areia na Paraíba.	
Execução e acompanhamento do Programa Jovens Multiplicadores de Cultura que tem o objetivo de estimular a atuação juvenil por meio de atividades desenvolvidas nos Pontos de Cultura espalhados pelo estado. Já foram beneficiados 140 jovens em situação de risco com bolsas de R\$ 250,00 mensais pelo período de um ano. Em agosto de 2013 foram renovadas as bolsas de 52 jovens por mais um ano.	
Acompanhamento e fiscalização de 147 Editais Pontos e Pontinhos de Cultura beneficiando 53 entidades sem fins lucrativos da sociedade civil com atuação na cultura da infância que foram contempladas com prêmio de R\$ 18,0 mil.	
Realização de seis oficinas com o objetivo de capacitar e qualificar os artistas da área de engenharia do espetáculo: Oficina de Chapelaria; Montagem e Operação de Iluminação Digital; Desenho Técnico Aplicado ao Figurino; Modelagem para Costuras Cênicas; Técnica de Gravação, Mixagem e Edição de Áudio em Linguagem Digital e Informática Aplicada a Cenografia, capacitando 108 profissionais.	



EIXO ESTRUTURANTE	DESENVOLVIMENTO SUSTENTÁVEL E INFRAESTRUTURA PARA O DESENVOLVIMENTO
ÁREA TEMÁTICA	CULTURA E DESENVOLVIMENTO
PROGRAMA 139	DESENVOLVIMENTO CULTURAL
COMPROMISSO	Promover e democratizar a cultura no estado com o aumento da oferta e consumo cultural por meio da dinamização da programação artístico-cultural.
ÓRGÃO RESPONSÁVEL	SECULT
AÇÕES REALIZADAS	
Organização de Colegiados Setoriais para cada uma das linguagens artísticas – Artes Visuais, Audiovisual, Circo, Dança, Literatura, Música e Teatro – com o objetivo de orientar e respaldar as decisões políticas para cada área atuando como instâncias de consulta, participação e controle social das ações promovidas pelos órgãos do governo.	
Realização de encontros entre governo e sociedade civil com o intuito de estabelecer contato com as diferentes realidades do estado. Em 2013 foram visitadas sete cidades, representando diferentes Territórios de Identidade baianos, alcançando 420 pessoas.	
Realização do Programa de Incentivo à Crítica de Artes que se insere na política de democratização do acesso à cultura e visa promover a produção qualificada de críticas de artes através de ações estruturantes. Como parte do programa, foi lançado em abril o livro "Memória de uma Crítica Encantada", organizado por Nadja Miranda, com críticas sobre a história recente do teatro da Bahia.	
Lançamento do Edital Calendário das Artes, que concede prêmios para as áreas de Artes Visuais, Audiovisual, Circo, Dança, Literatura, Música, Teatro e Artes Integradas, com o objetivo de incentivar a criação, formação, produção, difusão e memória das artes nos diversos Territórios de Identidade da Bahia.	
Realização do concurso Meses Temáticos 2012/2013 que visa apoiar propostas que estimulem o diálogo entre o circo, dança e teatro durante as comemorações do Dia Mundial do Teatro, Dia Nacional do Circo e Dia Internacional da Dança. Dos 172 projetos inscritos, dez foram selecionados.	
Realização do Projeto Cultura em Campo durante os jogos da Copa das Confederações Fifa 2013, com transmissão de jogos ao vivo, 25 atrações de circo, dança e teatro, <i>shows</i> musicais, exposições de artes visuais, performances, ações de formação e debates, em oito espaços culturais da capital e do interior, atraindo um público de 13.073 espectadores.	
Realização de eventos de comemoração ao 2 de Julho nos municípios de Cachoeira e Salvador.	
Apoio a eventos e ações culturais como forma de viabilizar a articulação entre diferentes agentes da cultura.	
Realização do Projeto Outros Carnavais – Palco do Rock – 19ª edição, com programação alternativa composta por 36 bandas, do <i>Pop Rock</i> ao <i>Death Metal</i> , atraindo um público médio de 30 mil pessoas. A iniciativa se consolidou como maior festival de rock independente da Bahia.	
Organização do VII Festival de Artes Caldeirão Cultural em comemoração à reabertura do Centro Cultural de Plataforma, com oficinas, <i>shows</i> musicais de grupos culturais do subúrbio, apresentações artísticas, trilhas ecológicas, atrações infantis, entre outros.	
Apoio ao evento de Lançamento do edital de Núcleos de Formação de Agentes de Cultura da Juventude Negra – Nufac 2013, iniciativa da Fundação Cultural Palmares, que visa incentivar a criação de centros de capacitação profissional na área de cultura, com ações voltadas para jovens negros dos ensinos fundamental e médio, oriundos das classes sociais C, D e E de todas as regiões brasileiras.	
Apoio à Sociedade de Amigos da Cultura Afro-Brasileira com o objetivo de fomentar o ensino, a pesquisa, o desenvolvimento técnico, científico e institucional, intercâmbio e ações voltadas à recuperação e preservação do patrimônio, da memória e da cultura afro-brasileira, com fins de instalar na Bahia o Museu Nacional da Cultura Afro-brasileira.	

EIXO ESTRUTURANTE

DESENVOLVIMENTO SUSTENTÁVEL E INFRAESTRUTURA
PARA O DESENVOLVIMENTO

ÁREA TEMÁTICA

CULTURA E DESENVOLVIMENTO

PROGRAMA 139

DESENVOLVIMENTO CULTURAL

Apoio à realização de três espetáculos teatrais na capital e no interior.

Lançamento do Edital Verão Cênico 2012/2013 que realiza temporada de espetáculos de teatro em parceria com os espaços culturais, públicos e privados, situados na capital e no interior da Bahia. Em 2012/2013 circularam 24 espetáculos teatrais, por dez espaços culturais, atraindo um público de 3.023 espectadores.

Realização do Projeto Teatro em Bibliotecas, dentro da programação das bibliotecas do estado, como forma de incentivar a leitura por meio da realização de espetáculos educativos atingindo um público de 1.865 pessoas. Sobre essa ação vale destaque para a Biblioteca Monteiro Lobato, que apresentou peças organizadas pelos próprios frequentadores, com um público total de 1.955 pessoas, e o Teatro de Fantoches, realizado na Biblioteca Pública Thales de Azevedo, sobre vida e obra de Monteiro Lobato e Denise Tavares, com um público de 6.130 pessoas.

Incentivo à difusão das Artes Visuais como forma de contribuir para a promoção das Artes Visuais no estado, através da exposição de 45 obras nas cidades de Feira de Santana e Teixeira de Freitas, para um público de 3.516 pessoas.

Lançamento do Edital Portas Abertas que promoveu a realização de cinco intervenções de artes visuais, na capital, atraindo um público de 1.385 pessoas.

Requalificação, manutenção e dinamização de 17 Espaços Culturais na capital e interior do estado, destacando-se a reabertura do Centro de Cultura Amélio Amorim, em Feira de Santana, num investimento total aproximado de R\$ 819,0 mil. Também merece destaque a realização do Festival de Arte e Cultura do Território de São Francisco, realizado no Centro de Cultura João Gilberto, em Juazeiro, com um público de 3.113 pessoas. Das atividades realizadas nos espaços culturais do estado, estima-se que 250.891 pessoas foram beneficiadas com diversas atividades culturais gratuitas.

Realização do II Fórum do Pensamento Crítico que visa promover debates públicos sobre diferentes temas relacionados à cultura. Em 2013 abordou o tema Cultura e Transformação Social através de palestras de pesquisadores renomados, como Emir Sader, Marilena Chauí e o argentino Néstor Garcia Canclini, atraindo um público de 2.051 pessoas.

Difusão do conhecimento da História da Bahia com o objetivo de proteger e dar conhecimento da História da Bahia, beneficiando diretamente 1.351 pessoas.

Difusão do livro e da leitura através da Biblioteca Móvel com um público total de 9.376 pessoas.

Realização de encontros com escritores baianos como forma de estimular a leitura e aproximar o público de escritores baianos, atraindo uma média de 528 pessoas nas ações realizadas.

Realização do Seminário Memorial da Resistência Carlos Marighella: reflexões e subsídios ao processo de implantação para subsidiar ações futuras para a fundação do Memorial da Resistência Carlos Marighella, dedicado a homenagear aqueles que enfrentaram o golpe militar de 1964.

Realização do Seminário Novas Letras visando ao estímulo à leitura e à divulgação do livro através de palestras com temas relevantes da cultura e literatura. Em 2013 foram realizadas três edições do projeto, com um público total de 109 pessoas.

Organização de sete edições de Feiras de Livros, realizadas aos domingos em Salvador, alcançando um público de 3.384 pessoas. Em Feira de Santana a 6ª Feira de Livros atingiu 1.850 pessoas e nos municípios de Cachoeira, Juazeiro, Cabaceiras do Paraguaçu e Poções a Feira Móvel, realizada por meio de um microônibus, alcançou um público de 3.833 pessoas.



EIXO ESTRUTURANTE	DESENVOLVIMENTO SUSTENTÁVEL E INFRAESTRUTURA PARA O DESENVOLVIMENTO
ÁREA TEMÁTICA	CULTURA E DESENVOLVIMENTO
PROGRAMA 139	DESENVOLVIMENTO CULTURAL
<p>Apoio à Publicação de Livros por Editoras Baianas, por meio de editais, com temática relacionada à cultura baiana em suas diversas expressões. Foram disponibilizados um total de R\$ 700,0 mil, contemplando cinco editoras, e foram publicados os livros "Tragédia no Lar" (Castro Alves), "Big Brother Brasil: um programa imbecil e outros textos de cordel" (Antônio Barreto) com 1.000 exemplares cada; 1.500 exemplares de "Outros riscos" – volume 6 (vários autores) e da revista em quadrinhos "Dois de Julho".</p>	
<p>Democratização do acesso ao livro e à leitura como parte das ações que visam democratizar o acesso ao livro e à leitura. Em 2013 foram realizados o Programa Mais Cultura – Agentes de Leitura e a doação de livros, que consiste na socialização de acervo bibliográfico e compartilhamento de leituras em 46 municípios baianos, beneficiando cerca de 20 mil famílias. Além disso, foram doados 2.056 exemplares de livro, para diversos municípios e instituições, contemplando variados gêneros da literatura, história da Bahia e literatura infantil.</p>	
<p>Realização de Projetos Museu-Escola e Visitas Guiadas com a finalidade expor registros materiais portadores de referência à memória da história política republicana da Bahia e de seus principais representantes. O primeiro projeto, voltado para estudantes do ensino básico, atingiu um público de 4.606 estudantes oriundos de 96 instituições dos ensinos básico, técnico e superior, de sete Territórios de Identidade e do estado de Tocantins. O segundo atendeu a 308 grupos, que juntos somaram 1.530 pessoas entre baianos, brasileiros e estrangeiros.</p>	
<p>Acesso a acervos documental e museológico que se constituem como referência para o desenvolvimento de pesquisa histórica acerca da política republicana baiana e estão sob a guarda do Memorial dos Governadores Republicanos da Bahia. Foram atendidos 156 pesquisadores e o Memorial, além de atender 20 pesquisadores, entre baianos, brasileiros e estrangeiros, recebeu 35.256 visitantes na exposição permanente.</p>	
<p>Realização da XI Bienal do Livro da Bahia, 11ª edição. Estima-se que o evento beneficiou diretamente um público de 7.146 pessoas e indiretamente cerca de 10 mil.</p>	
<p>Promoção do II Encontro das Culturas Negras em comemoração ao Dia da Consciência Negra e o Dia Nacional de Zumbi.</p>	
<p>Participação na Festa Literária Internacional de Cachoeira – Flica, com promoção de atividades voltadas para o incentivo à leitura e à difusão do livro, entre elas o lançamento de "Aromas de Fêmea", de Cleberton Santos e uma exposição de Eloy Cheidarte e Suzart.</p>	
<p>Entrega do Prêmio Nacional de Fotografia Pierre Verger, em sua 5ª Edição, que objetiva incentivar, divulgar e valorizar a produção fotográfica brasileira.</p>	
<p>Lançamento de Edital para o Programa Qualificação nos Circos com a intenção de promover a interlocução entre o Novo Circo e o Circo Tradicional na Bahia.</p>	
<p>Execução do Edital para o Projeto Quarta que Dança 2013, que promove programação com espetáculos de dança, trabalhos em processo de criação, dança de rua e intervenções urbanas. O projeto realizou 34 apresentações atraindo um público de 953 espectadores.</p>	
<p>Realização do Projeto Balé do Teatro Castro Alves – BTCA Memória, que se destina a resgatar a memória e dinamizar a dança contemporânea na Bahia através de remontagens de espetáculos. Em 2013, as montagens apresentadas na Sala Principal do Teatro Castro Alves foram Pangea e Sertania e Sagração da Primavera, com um público total de 2.794 pessoas.</p>	
<p>Realização do Projeto Pílulas Dançadas, com o objetivo de dialogar com pacientes de instituições de saúde, asilos e orfanatos, buscando a humanização pela arte de espaços como rampas de acesso, corredores, recepções e ambulatórios. Foram realizadas seis apresentações em Salvador e uma em Vera Cruz com um público total estimado de 1.408 pessoas.</p>	

EIXO ESTRUTURANTE	DESENVOLVIMENTO SUSTENTÁVEL E INFRAESTRUTURA PARA O DESENVOLVIMENTO
ÁREA TEMÁTICA	CULTURA E DESENVOLVIMENTO
PROGRAMA 139	DESENVOLVIMENTO CULTURAL
Realização do Projeto Circulação BTCA 2013, que levou dois espetáculos para os palcos de cinco cidades do interior paulista. Além disso, a companhia de dança promoveu oficinas gratuitas de Técnica Clássica e Master Pilates para profissionais da área, atingindo um público total de 1.108 pessoas.	
Organização do X Cortejo Performático Dia Nacional da Poesia com programação especial de recital de poesias em homenagem ao Dia da Poesia.	
Realização do Circuito Popular de Cinema e Vídeo com circulação de filmes nos 17 espaços culturais do estado, na capital e interior, através da realização de mostras temáticas. A ação teve um público de 18.603 pessoas.	
Exposição Mário Cravo Jr. Esculturas, realizada no Palacete das Artes, em comemoração aos 90 anos do artista plástico baiano, no período de 25 de janeiro até o final de abril, com 62 esculturas que retratam a essência do povo, suas tradições, crenças e costumes.	
Realização do Projeto Pelourinho Cultural 2013, com a finalidade de movimentar culturalmente os espaços situados no Centro Histórico de Salvador, com atrações culturais da cidade. O projeto apresentou cerca de 596 atrações gratuitas e a preços populares com 19 estilos musicais diferentes.	
Realização do Projeto Espicha Verão, visando à prolongação da estadia de turistas em Salvador. A ação movimentou largos e praças do Pelourinho com uma programação cultural diversificada e dedicada ao públicos de todas as idades.	
Realização do São João do Pelô 2013, em Salvador, que ofereceu a baianos e turistas uma intensa e diversificada programação.	
Concessão de apoio plurianual a eventos culturais calendarizados mediante seleção pública, resultando em um montante anual de R\$ 3,3 milhões. Foram 18 projetos selecionados, dos quais sete já realizaram a primeira edição do evento em 2013.	
Execução do Programa de Incentivo ao Patrocínio Cultural – Fazcultura com apoio indireto a 43 projetos, totalizando incentivos na ordem de R\$ 9,2 milhões.	
Realização do Projeto Domingo no Teatro Castro Alves – TCA com o objetivo de proporcionar à população baiana amplo acesso a espetáculos de qualidade e dinamizar a ocupação do teatro pelo preço de R\$ 1,00. Nas nove edições realizadas o projeto teve um público total de 12.113 pessoas.	
Realização de quatro séries de concertos pela Orquestra Sinfônica da Bahia – Osba – Séries TCA. Foram realizadas 24 apresentações com um público aproximado de 22.964 pessoas.	
Apresentação do Concerto Widmer Ensemble – Drummond em ConSerto com a proposta de reunir peças de Bach aos versos do poeta mineiro Carlos Drummond de Andrade através de obras como “Drummondiana”, de César Guerra-Peixe, reunindo um público total de 463 pessoas.	
Realização do projeto Cameratas da Osba com o objetivo de difundir a música de concerto e contribuir para a formação de público. Em 2013, o projeto realizou cerca de 95 apresentações para um total de 9.344 pessoas, em espaços como abrigos, igrejas, bibliotecas, centros culturais, colégios, auditórios, museus, institutos, escolas, hospitais, associações e conventos.	
Realização de Espetáculos pelo BTCA com sete montagens de dança em 44 apresentações com um público total de 8.265 pessoas. O BTCA também apresentou três espetáculos em seis espaços culturais da capital e interior, atraindo um público de 668 espectadores.	
Apresentação da 7ª edição da agenda do Marco do Teatro e do Circo, com programação especial nos palcos do TCA, com um total de 13 atrações, entre espetáculos adultos e infantis.	



EIXO ESTRUTURANTE	DESENVOLVIMENTO SUSTENTÁVEL E INFRAESTRUTURA PARA O DESENVOLVIMENTO
ÁREA TEMÁTICA	CULTURA E DESENVOLVIMENTO
PROGRAMA 139	DESENVOLVIMENTO CULTURAL
<p>Lançamento do Edital TCA Núcleo "Em Construção" – Uma homenagem à Lina Bo Bardi que visa consolidar uma estratégia de ocupações e intervenções artísticas que serão realizadas em paralelo à primeira fase de requalificação e modernização que integra o projeto Novo TCA.</p> <p>Realização do Concurso Nacional de Composição Walter Smetak que visa impulsionar a criação de obras sinfônicas por jovens compositores brasileiros ou estrangeiros naturalizados, estimulados pelos conceitos e ideias do compositor Walter Smetak.</p> <p>Realização de ações culturais em museus que contribuíram para a integração de representantes do segmento e o fortalecimento de políticas para museus.</p> <p>Realização de Exposições no Palacete das Artes e no Museu de Arte da Bahia – MAB que serviram para a circulação de exposições artísticas.</p>	
COMPROMISSO	Preservar a memória e o patrimônio cultural baiano, propiciando o acesso ao conhecimento da história e incentivando o turismo no estado.
ÓRGÃO RESPONSÁVEL	SECULT
AÇÕES REALIZADAS	
Tratamento técnico de 127,8 mil documentos do acervo das unidades de bibliotecas públicas estaduais.	
Publicação das correspondências realizadas entre Octávio Mangabeira, familiares e correligionários com o objetivo de incentivar as pesquisas acadêmicas a respeito das articulações da oposição ao Governo Vargas.	
Registro de acervo no programa "Memória do Mundo" da Organização das Nações Unidas para a Educação, a Ciência e a Cultura – Unesco, confirmando o valor do acervo documental do Arquivo Público, a segunda mais importante instituição arquivística do país.	
Disponibilização de documentos digitalizados oriundos dos acervos do Arquivo Público do Estado da Bahia e acervo das bibliotecas públicas estaduais, em domínio público, além de exposições virtuais, como forma de facilitar o acesso à pesquisa e preservar a memória cultural baiana.	
Impressão da 2ª edição do Catálogo da Coleção Independência do Brasil na Bahia em homenagem aos 190 anos da Independência do Brasil na Bahia.	
Realização de dois Projetos de Infraestrutura do Centro de Memória da Bahia por meio de convênios firmados com o Ministério da Cultura.	
Realização do projeto Memórias Reveladas das Lutas Políticas na Bahia (1964-1985) – 1ª fase que visa difundir a memória e história das lutas políticas no Brasil, entre as décadas de 1960 e 1980, a partir de mapeamento dos pontos de repressão e resistência à ditadura militar na Bahia.	
Realização do projeto Memória dos Governadores da Bahia Republicana com o objetivo de preservar e difundir a memória dos governadores baianos através de novas tecnologias.	
Realização do Mapa Musical da Bahia que visa mapear, reconhecer e difundir a diversidade da música feita por artistas que atuam em todas as regiões da Bahia e dar visibilidade à música realizada nos 27 Territórios de Identidade do estado compondo um panorama dos cenários musicais existentes.	
Conservação de bens protegidos e/ou de reconhecido valor cultural e de bens móveis integrados.	
Apoio à preservação e dinamização de sítios arqueológicos e depósitos fossilíferos; realização de atividades de educação patrimonial, de eventos para divulgação e difusão do Patrimônio Material e Imaterial, de estudos e pesquisas sobre preservação e difusão do Patrimônio Cultural e de ações de Salvaguarda de Bem Cultural Material e Imaterial.	

EIXO ESTRUTURANTE	DESENVOLVIMENTO SUSTENTÁVEL E INFRAESTRUTURA PARA O DESENVOLVIMENTO
ÁREA TEMÁTICA	CULTURA E DESENVOLVIMENTO
PROGRAMA 139	DESENVOLVIMENTO CULTURAL
	Reedição dos Cadernos do Ipac nº 1, 3 e 4 e apoio a ações artístico-culturais diversas.
	Requalificação física e tecnológica de equipamentos culturais do Centro Antigo.
COMPROMISSO	Preservar a memória e história dos movimentos sociais da crença e da cultura popular.
ÓRGÃO RESPONSÁVEL	SEC
AÇÕES REALIZADAS	
	Publicação do Mapeamento de Competências e de Catálogo de Tecnologias com vistas à implantação da TV web.
	Gestão do Museu do Cacau com o objetivo de evidenciar o valor histórico e a cultura do cacau ao público.
	Preservação e revitalização do Patrimônio histórico e artístico-cultural de Grapiúna e das Comunidades Quilombolas e Indígenas.
	Atualização dos Mapeamentos dos Terreiros de Matriz Africana nos municípios de Ilhéus e Itabuna.
	Manutenção do Memorial Antônio Conselheiro e do Parque Estadual de Canudos. Ambos preservam a História de Canudos com infraestrutura adaptada às condições locais, tendo atendido 8.056 pessoas em 2013.
COMPROMISSO	Preservar a memória do artesanato na Bahia por meio da ampliação e modernização do acervo de peças e documentos do Centro de Estudos, Pesquisas e Preservação do Artesanato Baiano.
ÓRGÃO RESPONSÁVEL	SETRE
AÇÕES REALIZADAS	
	Realização de eventos, encontros, feiras, exposições de preservação da cultura artesanal com participação de um mil pessoas.
	Visita de mais de cinco mil pessoas ao acervo de peças artesanais da galeria Mestre Abdias da biblioteca e do auditório do Mauá Pelourinho.
COMPROMISSO	Ampliar o acesso à cultura e ao entretenimento da população baiana por meio de equipamentos culturais modernizados e requalificados, inclusive com ampliação de novos espaços.
ÓRGÃO RESPONSÁVEL	SECULT
AÇÕES REALIZADAS	
	Manutenção dos espaços culturais, com investimento na ordem de R\$ 509,0 mil.
	Requalificação do sistema elétrico do Solar da Quinta do Tanque.
	Fortalecimento do espaço Forte da Capoeira com ações de apoio aos encontros no Forte da Capoeira, em Salvador, que contribuíram para a instituição desse espaço como representativo para a capoeira na cultura baiana.
	Requalificação física e tecnológica de unidades do Instituto do Patrimônio Artístico e Cultural – Ipac.
	Manutenção e atualização do acervo das unidades da Fundação Pedro Calmon com o objetivo de melhor atender aos usuários leitores das bibliotecas e pesquisadores.
	Recuperação/readequação do telhado da BIML no valor na ordem de R\$ 109,6 mil.



EIXO ESTRUTURANTE	DESENVOLVIMENTO SUSTENTÁVEL E INFRAESTRUTURA PARA O DESENVOLVIMENTO
ÁREA TEMÁTICA	CULTURA E DESENVOLVIMENTO
PROGRAMA 139	DESENVOLVIMENTO CULTURAL
COMPROMISSO	Fortalecer os carnavais culturais da Bahia e a economia da festa, garantindo a preservação das tradições, da diversidade, a inovação e o diálogo com a contemporaneidade.
ÓRGÃO RESPONSÁVEL	SECULT
AÇÕES REALIZADAS	
Realização do Carnaval Pipoca 2013 com o objetivo de promover o contato do público com a diversidade artístico-cultural.	
Realização do Carnaval Ouro Negro 2013 com apoio a 133 entidades de Salvador entre blocos afro, indígenas, afoxés, blocos de samba <i>reggae</i> e outros ritmos com investimento total de R\$ 6,3 milhões. Na Micareta de Feira de Santana foram apoiadas 16 entidades do mesmo gênero no circuito Quilombola.	
Realização do Carnaval do Pelô 2013, em Salvador, que se consolida como espaço pacífico e democrático em todas as tendências musicais e artísticas das tradicionais às contemporâneas. Foram apoiadas um total de 73 atrações que compuseram a programação de praças, largos e ruas do Centro Histórico com um público estimado em 720 mil pessoas.	
Realização do Projeto Outros Carnavais, com ações culturais fora do circuito principal em Salvador.	
COMPROMISSO	Fortalecer o processo de institucionalização da cultura na Bahia, objetivando o seu desenvolvimento e democratização.
ÓRGÃO RESPONSÁVEL	SECULT
AÇÕES REALIZADAS	
Realização da V Conferência de Cultura da Bahia com o tema "Uma política de estado para a cultura: desafios do Sistema Estadual de Cultura"; apoio à realização de 358 Conferências Municipais de Cultura com 33 mil participantes; 27 Conferências Territoriais de Cultura com 3.616 participantes e 18 Conferências Setoriais de Cultura e a Conferência Estadual de Cultura da Bahia com um público total estimado em 40 mil pessoas.	
Realização do VI Fórum de Dirigentes Municipais de Cultura e I Fórum de Conselhos Municipais de Cultura visando à constituição dos Sistemas Municipais de Cultura e eleição da Diretoria da Associação dos Dirigentes Municipais de Cultura. Público estimado de 500 pessoas com 172 municípios representados. Valor investido: R\$ 98,0 mil.	
Elaboração do Plano Estadual de Cultura com realização de audiência pública e aprovação pelo Conselho Estadual de Cultura.	
Apoio à Rede de Memoriais em Terreiros de Candomblé com realização de quatro encontros nos espaços sagrados que já são dotados de espaços de memória, memoriais ou museus. Compõem a referida rede e ação os seguintes espaços: Museu Comunitário Mãe Mirinha do Portão, Memorial Kisimbiê (Mokambo), Memorial Lajoumin (Pilão de Prata), Museu Ilê Ohun Lailai (Afonjá) Centro de Caboclo Sultão das Matas, Memorial Mãe Menininha do Gantois (Gantois), Museu Obá e Museu Afro Omon Aiagunan.	
COMPROMISSO	Modernizar a prestação de serviços na área cultural, proporcionando à sociedade baiana serviços culturais de melhor qualidade.
ÓRGÃO RESPONSÁVEL	SECULT
AÇÕES REALIZADAS	
Construção do Colegiado Setorial de Arquivos com a presença de 67 profissionais da área de Arquivologia e representantes dos municípios de Alagoinhas, Caetité, Cachoeira, Conceição da Feira, Ibicaraí, Ilhéus e Mucugê.	

EIXO ESTRUTURANTE	DESENVOLVIMENTO SUSTENTÁVEL E INFRAESTRUTURA PARA O DESENVOLVIMENTO
ÁREA TEMÁTICA	CULTURA E DESENVOLVIMENTO
PROGRAMA 139	DESENVOLVIMENTO CULTURAL
<p>Lançamento do Edital de Restauração e digitalização de Acervos Arquivísticos Privados que visa apoiar a reestruturação e a digitalização de acervos arquivísticos privados para disponibilização ao público em geral. Foram contemplados cinco projetos com um investimento global de R\$ 200,0 mil.</p> <p>Instalação de quatro Centros Digitais de Cidadania – CDC com serviços de orientação aos cidadãos quanto à emissão de documentos pessoais, direitos básicos do consumidor, campanhas e ações de incentivo à leitura. Público: 13.143 pessoas.</p> <p>Desenvolvimento do Sistema de Informações e Indicadores em Cultura – SIIC envolvendo os módulos Cadastro Cultural e Fomento à Cultura. O valor total já investido no sistema é de, aproximadamente, R\$ 650,0 mil.</p> <p>Modernização de 100 Bibliotecas Públicas e Pontos de Leitura por meio do programa Mais Cultura, resultando na modernização de 100 bibliotecas públicas de pequeno porte no apoio a 23 bibliotecas comunitárias e na seleção de 260 Pontos de leitura.</p> <p>Continuidade das ações da Biblioteca Virtual 2 de Julho.</p> <p>Implantação do Sistema Pergamum que tem por objetivo permitir a pesquisa <i>on line</i>, facilitar a gestão de serviços de informação das bibliotecas públicas estaduais, melhorar a rotina diária dos serviços oferecidos aos usuários e estabelecer uma linguagem padrão internacional para o gerenciamento da informação. Nos últimos 11 meses foram inseridos e corrigidos 13.871 exemplares, perfazendo um total de 39.479 do acervo geral, distribuídos para todas as unidades e disponibilizados para consulta dos usuários.</p> <p>Impressão dos Anais do Arquivo Público do Estado da Bahia.</p> <p>Criação da Comissão Especial do Sistema de Arquivos do Estado da Bahia.</p> <p>Ações de sensibilização para a importância da implantação de um sistema de gestão documental nas Secretarias de Estado por meio de visitas técnicas a órgãos e entidades da administração pública estadual. Foram realizadas 12 visitas a arquivos centrais e setoriais com a finalidade de orientar a instituição na implantação da gestão de documentos.</p>	

EIXO ESTRUTURANTE	DESENVOLVIMENTO SUSTENTÁVEL E INFRAESTRUTURA PARA O DESENVOLVIMENTO
ÁREA TEMÁTICA	CADEIAS PRODUTIVAS DO AGRONEGÓCIO
PROGRAMA 140	DESENVOLVIMENTO E SUSTENTABILIDADE DA AGROPECUÁRIA EMPRESARIAL
EMENTA	Desenvolver e modernizar a agropecuária baiana com o uso de práticas sustentáveis e novas tecnologias, bem como promover seus produtos nos mercados nacionais e internacionais.
ÓRGÃOS RESPONSÁVEIS	SEAGRI, SEFAZ
COMPROMISSO	Ampliar a área irrigada do estado, objetivando o aumento da produtividade por meio da otimização do uso do solo e da água.
ÓRGÃO RESPONSÁVEL	SEAGRI
AÇÕES REALIZADAS	
Implantação de sete lotes de irrigação com área unitária de cinco hectares para agricultores familiares, totalizando 35 hectares e beneficiando sete famílias. Esses lotes estão localizados no município de Ponto Novo.	



EIXO ESTRUTURANTE	DESENVOLVIMENTO SUSTENTÁVEL E INFRAESTRUTURA PARA O DESENVOLVIMENTO
ÁREA TEMÁTICA	CADEIAS PRODUTIVAS DO AGRONEGÓCIO
PROGRAMA 140	DESENVOLVIMENTO E SUSTENTABILIDADE DA AGROPECUÁRIA EMPRESARIAL
<p>Apoio na operação e manutenção do Sistema de Abastecimento de Água Rural localizado no município de Curaçá que beneficia uma população de 2.595 habitantes e a atividade de dessedentação do rebanho de caprinos e ovinos estimado em 50 mil cabeças.</p> <p>Limpeza de quatro poços hídricos no município de Conceição de Coité, permitindo a oferta de água para 100 agricultores irrigantes.</p> <p>Aquisição e montagem de bombas hidráulicas submersas para os poços produtores como parte da manutenção do sistema de captação de água do Módulo de Irrigação de Tucano que tem uma área irrigada de 150 hectares, beneficiando 100 agricultores familiares.</p> <p>Operação e manutenção de seis perímetros de irrigação localizados nos municípios de Tucano, Várzea da Roça, Ribeira do Amparo, Paulo Afonso, Jaguarari e Ponto Novo, beneficiando 5.425 pessoas.</p> <p>Monitoramento em áreas de Projetos de Irrigação com acompanhamento e estudos em 5.552 hectares.</p> <p>Operação de seis perímetros estaduais de irrigação situados nos municípios de Paulo Afonso, Ponto Novo, Várzea da Roça, Tucano, Jequié e Ribeira do Amparo, beneficiando, aproximadamente, 600 famílias que irrigam uma área de 3,3 mil hectares.</p>	
COMPROMISSO	Promover o desenvolvimento de sistemas de produção sustentáveis na agropecuária, a expansão das novas fronteiras e a inserção dos produtos agropecuários baianos nos mercados nacional e internacional.
ÓRGÃO RESPONSÁVEL	SEAGRI
AÇÕES REALIZADAS	
<p>Desenvolvimento de análise física para classificação de algodão em pluma (66.171 t), de alho (79 t), alpiste (436 t), lentilha (23 t), arroz (6.723 t), tapioca (29 t), feijão (42.130 t), feijão partido (124 t), trigo (370.115 t), malte cervejeiro (100.000 t), kiwi (229 t), maçã (18 t), pera (560 t), uva fina de mesa (38 t), milho (67.000 t) e análises físico-químicas para classificação de farinha de mandioca (3.233 t), farinha de trigo (41.691 t), óleo de algodão (500 t) e óleo de soja (141.035 t).</p> <p>Realização de 78 reuniões das 24 Câmaras Setoriais da Agropecuária e Construção dos Planos Estaduais para a Borracha Natural (Prodebon); Mandioca e Derivados (Reniva) e para Apicultura (Plano de Desenvolvimento da Apicultura na Bahia).</p> <p>Realização de 16 Seminários das Cadeias Produtivas envolvidas no Programa Crédito Assistidas beneficiando 1.720 agricultores e produtores.</p> <p>Gestão de Contrato com o Instituto Biofábrica de Cacau que produziu neste ano 1.806.003 mudas de cacau clonal e seminal, 174.164 mudas de essências florestais e 492.461 mudas de fruteiras. Estima-se que a distribuição de mudas de cacau tenha permitido a recuperação de 1.778 hectares.</p> <p>Conclusão da Agroindústria de Cana e Derivados no município de Abaíra e instalação de equipamentos, beneficiando 60 produtores.</p> <p>Elaboração e aprovação de cinco projetos de pesquisa do café em parceria com a Empresa Brasileira de Pesquisa Agropecuária – Embrapa.</p> <p>Implantação de Unidades de Produção de Sisal nos municípios de Valente e Conceição do Coité com um investimento de R\$ 578,0 mil.</p>	

EIXO ESTRUTURANTE	DESENVOLVIMENTO SUSTENTÁVEL E INFRAESTRUTURA PARA O DESENVOLVIMENTO
ÁREA TEMÁTICA	CADEIAS PRODUTIVAS DO AGRONEGÓCIO
PROGRAMA 140	DESENVOLVIMENTO E SUSTENTABILIDADE DA AGROPECUÁRIA EMPRESARIAL
Realização de 25 Exposições Agropecuárias no estado, recebendo um público estimado em 833 mil pessoas, com a exposição de 24.666 animais, 2.798 expositores e 78 leilões, que movimentaram cerca de R\$ 240,0 milhões em negócios.	
Construção de 27 Centros de Comercialização de Animais, dos quais oito foram concluídos neste ano e outros nove estão em fase final de construção.	
Realização de nove Feiras do Programa Nacional Pró Genética, beneficiando mais de 90 produtores.	
Realização de ações do Plano Estadual de Desenvolvimento da Pecuária Leiteira, em cinco polos produtores, beneficiando 2.927 agricultores familiares.	
Realização de nove Feiras do Pró Berro com a comercialização de 210 animais.	
COMPROMISSO	Disponibilizar linhas de financiamento de crédito produtivo destinadas a apoiar a modernização da agricultura e a ampliação de empreendimentos agropecuários.
ÓRGÃO RESPONSÁVEL	SEFAZ
AÇÕES REALIZADAS	
Liberação de linhas de crédito para pequenos empreendedores no valor total de R\$ 45,8 milhões.	
COMPROMISSO	Promover a agroindustrialização dos produtos da agropecuária baiana.
ÓRGÃO RESPONSÁVEL	SEAGRI
AÇÕES REALIZADAS	
Realização de estudo técnico sobre o Produto Interno Bruto PIB do Agronegócio na Bahia e nos seus Territórios de Identidade para os anos 2010 e 2011, bem como o PIB do Agronegócio familiar para os mesmos anos. Série Estudos Agrícolas PIB/Fundação Instituto de Pesquisas Econômicas – Fipe.	
Avaliação Técnica e Econômica destinada à produção de fruteiras de clima temperado e uva para produção de vinhos finos realizada em parceria com a Associação dos Produtores e Criadores de Morro do Chapéu.	
Elaboração do Programa de Qualidade “Produto da Bahia” para certificação de produtos agropecuários baseado na sustentabilidade, segurança alimentar, social e boas práticas de produção.	
Elaboração de Notas Técnicas para o Ministério da Agricultura, Pecuária e Abastecimento - MAPA, objetivando o reenquadramento de municípios produtores no Zoneamento Agrícola de risco climático.	
Elaboração do Banco de Dados da Agroindústria para subsidiar o Sistema de Acompanhamento das Agroindústrias no Estado da Bahia.	
Participação em eventos como 14º Agrocafé – Simpósio Nacional do Agronegócio Café, II Salão Baiano de Turismo, 24ª Feira Nacional da Agricultura Irrigada, 7ª Exposição de Caprinos e Ovinos do Vale do São Francisco, Bahia Farm Show no município de Luís Eduardo Magalhães, Vº Festival Internacional do Chocolate e Cacau em Ilhéus, IIª Colheita das Uvas do Projeto Viníferas para produção de vinhos finos na estação experimental de Morro do Chapéu, 12º Concurso de Qualidade dos Cafés da Bahia e Feira Internacional de Agropecuária da Bahia – Fenagro.	
Atração de novos investimentos e ampliação e modernização de outros existentes.	
Participação em Missões Institucionais e Empresariais em Portugal, Argentina e China.	



EIXO ESTRUTURANTE	DESENVOLVIMENTO SUSTENTÁVEL E INFRAESTRUTURA PARA O DESENVOLVIMENTO
ÁREA TEMÁTICA	CADEIAS PRODUTIVAS DO AGRONEGÓCIO
PROGRAMA 140	DESENVOLVIMENTO E SUSTENTABILIDADE DA AGROPECUÁRIA EMPRESARIAL
COMPROMISSO	Promover o desenvolvimento empresarial dos produtos da aquicultura e pesca.
ÓRGÃO RESPONSÁVEL	SEAGRI
AÇÕES REALIZADAS	
Implantação dos Terminais Pesqueiros nos Municípios de Salvador e Ilhéus, oferecendo uma infraestrutura de recepção, armazenamento, beneficiamento e comercialização do pescado, objetivando facilitar o transbordo, o escoamento, a comercialização de produtos e o aumento da oferta de pescado, reduzindo assim os custos de produção.	

EIXO ESTRUTURANTE	DESENVOLVIMENTO SUSTENTÁVEL E INFRAESTRUTURA PARA O DESENVOLVIMENTO
ÁREA TEMÁTICA	CADEIAS PRODUTIVAS DO AGRONEGÓCIO
PROGRAMA 141	BAHIA SEGURA: DA PRODUÇÃO AO CONSUMO
EMENTA	Consolidar o Sistema Estadual de Defesa Agropecuária e o Sistema de Vigilância Sanitária com o intuito de promover a maior competitividade dos produtos de origem animal e vegetal nos mercados nacional e internacional, bem como assegurar a saúde do consumidor.
ÓRGÃOS RESPONSÁVEIS	SEAGRI, SEDUR
COMPROMISSO	Garantir a segurança sanitária necessária para o desenvolvimento sustentável da produção e comercialização da agropecuária baiana.
ÓRGÃO RESPONSÁVEL	SEAGRI
AÇÕES REALIZADAS	
Emissão de 483.305 documentos de fiscalização de trânsito garantindo a segurança necessária para que o estado desponte como um dos principais produtores e fornecedor para o mercado interno e externo de diversos produtos agropecuários, tais como graviola, manga, banana, ovinos, caprinos e aves.	
Aquisição de 32 veículos, modernizando a frota e reduzindo assim os custos com manutenção, permitindo o aumento da fiscalização, que busca impedir o trânsito ilegal de animais.	
Recolhimento de 3.015 embalagens de agrotóxico, preservando a saúde especialmente dos agricultores e proteção ao meio ambiente.	
Realização de ações de educação sanitária, beneficiando um público de 31.590 pessoas.	
Fiscalização da aplicação de 14.569.766 doses de vacinas contra febre aftosa, raiva e brucelose. A vacinação animal é uma ferramenta de suma importância para a defesa agropecuária, que visa prevenir a ocorrência de doenças potencialmente infecciosas.	
Intensificação do Sistema de Vigilância Epidemiológica e Análise de Risco com 303.655 propriedades cadastradas.	
Análise de 8.829 amostras laboratoriais através do Laboratório de Sanidade Animal – Ladesa, visando ao diagnóstico das principais enfermidades e/ou agentes etiológicos de interesse na defesa agropecuária.	
Fiscalização de 261.438 toneladas de produtos de origem animal para a verificação do cumprimento dos requisitos higiênico-sanitários e de boas práticas de fabricação.	

EIXO ESTRUTURANTE	DESENVOLVIMENTO SUSTENTÁVEL E INFRAESTRUTURA PARA O DESENVOLVIMENTO
ÁREA TEMÁTICA	CADEIAS PRODUTIVAS DO AGRONEGÓCIO
PROGRAMA 141	BAHIA SEGURA: DA PRODUÇÃO AO CONSUMO
Realização de 100 ações de fiscalização de trânsito de produtos de origem animal com apreensão de produtos sem procedência ou em condições inadequadas de transporte/conservação.	
Realização de auditorias em 26 estabelecimentos para adesão ao Sistema Brasileiro de Inspeção de Produtos de Origem Animal – Sisbi-POA.	
COMPROMISSO	Oferecer a infraestrutura adequada para garantir a segurança no consumo de gêneros alimentícios comercializados em mercados municipais.
ÓRGÃO RESPONSÁVEL	SEDUR
AÇÕES REALIZADAS	
Reforma/ampliação de 35 mercados e feiras livres em diversos municípios com aplicação de R\$ 1,3 milhão e nove obras concluídas.	
Revitalização dos Mercados de Paripe e Rio Vermelho em Salvador.	

EIXO ESTRUTURANTE	DESENVOLVIMENTO SUSTENTÁVEL E INFRAESTRUTURA PARA O DESENVOLVIMENTO
ÁREA TEMÁTICA	INDÚSTRIA, MINERAÇÃO E SERVIÇOS ESTRATÉGICOS
PROGRAMA 142	INDÚSTRIA E MINERAÇÃO
EMENTA	Desenvolver ações para atração de novos investimentos e para o fortalecimento dos setores semiestruturados e estruturados da indústria e mineração baianos.
ÓRGÃOS RESPONSÁVEIS	SICM, SEFAZ
COMPROMISSO	Desenvolver o setor mineral com a identificação de novas reservas e atração de empreendimentos na área de mineração e metalurgia, potencializando o desenvolvimento social e econômico do estado.
ÓRGÃO RESPONSÁVEL	SICM
AÇÕES REALIZADAS	
Incremento da Produção Mineral Baiana Comercializada em 7,1% em relação ao ano de 2012, alcançando, até novembro de 2013, o valor de R\$ 2,3 bilhões.	
Conclusão da estrada de Campo Formoso – Socotó, trecho de 12,4 km, da rodovia BA 220, Senhor do Bonfim – Igara, trecho de 11,1 km e da rodovia BA 220, Igara – Andorinha, trecho 32,0 km, visando ao escoamento da produção mineral, tendo como beneficiários mineradores, garimpeiros, lapidadores e comerciantes de gemas e joias.	
Realização do processo licitatório da estrada Poços – Caraíba com extensão de 5,5km.	
Realização de pesquisa cadastral e diagnóstico das joalheiras e lapidação da Bahia. Ao todo foram cadastradas 720 empresas.	
Caracterização tecnológica, operacional e cadastral das marmorarias da Bahia com cadastramento de 547 empresas (61 pedreiras, 23 serrarias e 463 marmorarias).	



EIXO ESTRUTURANTE	DESENVOLVIMENTO SUSTENTÁVEL E INFRAESTRUTURA PARA O DESENVOLVIMENTO
ÁREA TEMÁTICA	INDÚSTRIA, MINERAÇÃO E SERVIÇOS ESTRATÉGICOS
PROGRAMA 142	INDÚSTRIA E MINERAÇÃO
Realização de estudos e diagnósticos sobre cerâmica vermelha da região Centro Sul e Recôncavo do estado visando atender construtores, incorporadores e toda construção civil da Bahia e estados vizinhos. Foram cadastradas 324 indústrias cerâmicas.	
Melhoria nas indústrias de cerâmica vermelha do distrito de Barreiros, no município de Riachão de Jacuípe, buscando efetividade no processo produtivo das empresas locais. Ao todo, 22 empresas foram beneficiadas.	
Realização do levantamento do patrimônio do Museu Geológico da Bahia, quando foi identificado um acervo de mais de 20 mil peças, entre minerais, rochas, artesanato mineral e fósseis.	
Realização do Programa Exposição Itinerante, cujo objetivo é divulgar e popularizar a geologia nos municípios de Salvador, Quinjingue, Nordestina, Campo Formoso, Planaltino, Andaraí e Barrocas para alunos e demais classes da sociedade. Foram atendidos seis municípios, registrando um público de 22.648 pessoas.	
Identificação e classificação de gemas e joias pelo Centro Gemológico da Bahia visando ao fortalecimento da cadeia produtiva no estado, tendo como público-alvo consumidores, comerciantes de gemas e joias e instituições públicas. Em 2013 foram realizados 6.583 serviços.	
Integração do Centro Gemológico da Bahia no comitê ABNT/CB-33 Comitê Brasileiro Joalheria, Gemas, Metais Preciosos e Bijuteria com participação nas Comissões: CE – 33:001.04 – Comissão de Estudo de Diamante Lapidado, CE – 33:001.03 – Comissão de Estudo de Gemas de Cor e Comissão de Pérolas, que visam estabelecer as ações de implantação, reestruturação e operacionalização do Comitê e Aprovação de um Plano Detalhado de Elaboração e Revisão de Normas Técnicas para Gemas de Cor, Pérolas e Diamantes.	
Realização da 3ª Feira de Pedras Preciosas e de Artesanato de Campo Formoso, visando apoiar a Associação Instituto para o Desenvolvimento Econômico e Social por meio do fomento do artesanato de Campo Formoso. O evento recebeu 5.550 visitantes, 23 expositores entre mineradoras, joalherias, artesanatos minerais e ateliês de esculturas baianas e de outros estados.	
Realização do Fórum Brasileiro do Processo Kimberley e Pedras Coradas. O fórum teve como objetivo congregar ações e articulações sobre a produção e comercialização de diamantes brutos e pedras coradas.	
Realização do seminário "Brasil Criativo", ação que estimula a inovação, competitividade e desenvolvimento integrado da cadeia produtiva de joias, gemas e bijuterias, sua criação, fabricação, distribuição e venda para atender às oportunidades de grandes eventos no Brasil e em outros mercados com a presença de 97 participantes.	
Realização das Oficinas "Brasil Criativo" e "Preview 2014" que teve como objetivo estimular o fortalecimento das micro e pequenas empresas do setor de gemas e joias, aproveitando as oportunidades geradas pelo fluxo de turistas nos grandes eventos que o país sediará com a participação de 42 pessoas.	
Realização do lançamento do caderno "Preview" de <i>design</i> de joias e bijuterias com palestras de atualização e tendências para 2014 e do lançamento do catálogo Originalidade 2014.	
Realização de curso de joalheria e gemologia básica para 85 alunos, beneficiando profissionais ligados ao setor joalheiro, pequenos, médios e micros empresários, estudantes, vendedores e ourives.	
Realização do Seminário "Garimpo Legal" em Novo Horizonte, objetivando a legalização dos garimpos de quartzo rutilado no município, beneficiando cerca de três mil garimpeiros que atuam na lavra de quartzo.	
Cadastramento do produtor mineral constando de aproximadamente, 500 empresas produtoras de minerais da Bahia, que servirá de guia para este setor.	
Organização da audiência pública em Salvador, na Assembleia Legislativa, para discussão com a comunidade mineral e sociedade o novo marco regulatório e seus impactos na mineração baiana.	

EIXO ESTRUTURANTE	DESENVOLVIMENTO SUSTENTÁVEL E INFRAESTRUTURA PARA O DESENVOLVIMENTO
ÁREA TEMÁTICA	INDÚSTRIA, MINERAÇÃO E SERVIÇOS ESTRATÉGICOS
PROGRAMA 142	INDÚSTRIA E MINERAÇÃO
Participação no 4º Ciclo de Fóruns Regionais dos Municípios Mineradores – Anamup, Edição Sudeste em Nova Lima/MG com discussão do novo marco regulatório e a atual fase da mineração no país.	
Participação em discussões em Brasília/DF, São Paulo/SP e Salvador sobre o novo marco regulatório da mineração, promovendo reuniões na Câmara Setorial de Mineração do Estado da Bahia com os empresários do setor mineral para elaborar a “Carta da Bahia”, que dará subsídios aos deputados baianos, integrantes da Comissão do Marco Regulatório no Congresso, para a defesa do posicionamento do Governo e empresariado baiano quanto às novas regras que regerão a mineração brasileira.	
Participação no <i>workshop</i> “Rumos do Novo Marco Regulatório da Mineração”, em São Paulo, compondo a mesa do painel de debates sobre “Regimes de Aproveitamento” como convidado do Governo do Estado de São Paulo quando foi lavrada a “Carta de São Paulo”, documento que contou com a contribuição do Governo da Bahia para a síntese das conclusões apreendidas pela mesa.	
Participação no curso de geologia do ferro.	
Participação no 15º Congresso Brasileiro de Mineração e Exposição Internacional de Mineração, evento de mineração de maior importância da América Latina.	
Participação na 56ª Feira Nacional da Indústria de Joias, Relógios e Afins – Feninjer, em São Paulo, considerada como a maior e mais importante feira desse setor na América Latina.	
Participação em eventos, a exemplo da Annual International Convention and Trade Show of the Prospectors and Developers Association of Canada – PDAC 2013, o maior evento de mineração do mundo da Expostone, principal e maior exposição internacional relacionada à indústria de pedra na Rússia e na Segunda Excursão de Geologia Econômica Brasil-Colômbia.	
Formalização de três convênios para implantação de unidades de artesanato mineral com o município de Ipujiara e associações em Mata de São João e São Domingos, além de convênios em tramitação para os municípios de Paulo Afonso, Lençóis, Macaúbas e Pau Brasil. Celebração de convênio para implantação de unidade de britagem no município de Maracás. Em tramitação, convênios para unidades de produção de paralelepípedos nos municípios de Catolândia, Mirangaba, Baianópolis, Santaluz e Tancredo Neves. Apoio a atividades produtivas em Maracás, Itatim e Paulo Afonso, com disponibilização de perfuratrizes e compressores mediante comodato.	
Formalização de cinco contratos de promessa de arrendamento de direito minerário para níquel, cobre, ferro, titânio e vanádio em Marcionílio Souza; ouro na região Norte do Itapicuru; ouro e metais-base em Caturama, Botuporã, Paramirim e Macaúbas; e argila em Sebastião do Passé.	
Disponibilização dos produtos do levantamento aerogeofísico da área Centro Norte Bahia.	
Descoberta de percentuais de níquel laterítico na região de Maracás por meio do programa de sondagem no Projeto Valorização de Alvos Geofísicos.	
Realização de estudo de áreas na Bacia do Rio Pardo onde foram obtidas anomalias promissoras para cobre, chumbo e zinco em análises químicas nas amostras de solo e de trincheiras em área com registro de anomalia geofísica de Polarização Induzida.	
Formalização do contrato do Programa de Sondagem entre o Governo da Bahia e a empresa Geologia e Sondagens para a realização de um programa de sondagem, estimado em 12.000 m, com investimentos da ordem de R\$ 5,5 milhões.	
Realização de estudos em áreas na região Noroeste da Bahia (Caboclo dos Mangueiros em Pilão Arcado) onde foram obtidos excelentes resultados em termos de sulfetos.	
Realização de estudos em áreas da região de Paratinga onde os primeiros resultados indicam a presença de mineralizações significativas para ferro.	



EIXO ESTRUTURANTE	DESENVOLVIMENTO SUSTENTÁVEL E INFRAESTRUTURA PARA O DESENVOLVIMENTO
ÁREA TEMÁTICA	INDÚSTRIA, MINERAÇÃO E SERVIÇOS ESTRATÉGICOS
PROGRAMA 142	INDÚSTRIA E MINERAÇÃO
<p>Realização do projeto “II Etapa do Projeto de Capacitação e Difusão Tecnológica para o Setor de Gemas e Joias do Estado da Bahia” que visa formar, qualificar, especializar e certificar profissionais para o setor joalheiro, buscando facilitar o acesso de mão de obra para um mercado produtivo que necessita de ampliação e modernização como forma de apoiar o segmento. Projeto em análise de processo de contratação.</p> <p>Realização do II Seminário-Oficina “Plano de Desenvolvimento do Segmento de Gemas, Joias e Artesanato Mineral”, com o objetivo de levantar os vários pontos de estrangulamento da cadeia produtiva, indicando propostas de melhoria a fim de estabelecer e implantar ações estratégicas de apoio ao segmento de gemas e joias.</p> <p>Elaboração dos certificados gemológicos do Centro Gemológico da Bahia – CGB com o propósito de conferir maior segurança e durabilidade aos documentos emitidos pelo Laboratório Gemológico em conformidade com o estabelecido pela Rede Instituto Brasileiro de Gemas e Metais Preciosos - IBGM de Laboratórios Gemológicos.</p> <p>Desenvolvimento dos termos de referência para a contratação de consultoria, objetivando o desenvolvimento e implantação de dois Arranjos Produtivos Locais – APL de base mineral no estado, quais sejam Gema e Joias (Salvador e Campo Formoso) e Cerâmica Vermelha (Riachão do Jacuípe).</p> <p>Elaboração de termo de referência para a contratação de consultoria para a realização de estudo do “Mercado Consumidor Mineral da Bahia”.</p> <p>Realização da 15ª Semana da Criança no CGB, tendo recebido 640 crianças de três a dez anos, moradoras dos bairros do Centro, Nazaré, Tororó, Bonocô, Calabar e Alto das Pombas, em Salvador; alunos de creches e escolas da rede municipal de ensino. O evento conta com a exibição de filmes infantis, brincadeiras e visita guiada às salas de exposição e lanche.</p> <p>Realização do levantamento e inventário do patrimônio do Museu Geológico da Bahia – MGB identificando-se um acervo com mais de 28.585 peças, entre minerais, rochas, artesanato mineral e fósseis, tendo sido avaliadas as gemas brutas e lapidadas e os minerais gemológicos.</p> <p>Elaboração do Projeto Fluorescência de Raios X: Projeto apresentado e aprovado em edital do CNPq.</p> <p>Aquisição de um planetário inflável para o MGB através do Projeto Planetário, concebido por pesquisadores envolvendo a Ufba, a Associação de Astrônomos Amadores da Bahia e o MGB, apresentado e aprovado pelo CNPq com capacidade para 22 pessoas.</p> <p>Execução do Projeto Paquiderme, que trata de uma ferramenta tecnológica de áudio-guia que vai permitir ao visitante do MGB receber informações sobre as peças expostas no museu através do aparelho de telefonia celular. O projeto encontra-se na fase de cadastramento das informações e deverá estar totalmente implantado no primeiro semestre de 2014.</p>	
COMPROMISSO	Desenvolver ações para atração de novos investimentos para o estado.
ÓRGÃO RESPONSÁVEL	SICM
AÇÕES REALIZADAS	
Implantação de 105 empresas, sendo que 33 delas foram ampliação, gerando um total de 11.902 empregos com investimentos da ordem de R\$ 2,9 bilhões.	
Implantação de mais 491 empresas com a geração de 90.649 novos empregos e investimentos de R\$ 58,6 bilhões em tramitação.	
Publicação de 183 resoluções do Programa Desenvolve e 43 do Probahia para concessão de benefícios fiscais.	

EIXO ESTRUTURANTE	DESENVOLVIMENTO SUSTENTÁVEL E INFRAESTRUTURA PARA O DESENVOLVIMENTO
ÁREA TEMÁTICA	INDÚSTRIA, MINERAÇÃO E SERVIÇOS ESTRATÉGICOS
PROGRAMA 142	INDÚSTRIA E MINERAÇÃO
<p>Fomalização de 177 protocolos de intenções com a expectativa de geração de 25.300 empregos e R\$ 13,2 bilhões de investimentos.</p>	
<p>Realização de diagnósticos sobre os segmentos industriais de calçados, alimentos e bebidas para orientar as estratégias no desenvolvimento dessas cadeias produtivas. Foram visitadas 68 empresas até o momento.</p>	
<p>Análise da composição das empresas dos Distritos Industriais, tendo como objetivo subsidiar as ações de desenvolvimento das cadeias produtivas.</p>	
<p>Participação no grupo de trabalho intersetorial com as secretarias de Estado e órgãos fomentadores da atividade empresarial visando propor ações de mitigação do impacto do fechamento das fábricas da Vulcabras/Azaléia na região do Médio Sudoeste.</p>	
<p>Realização dos estudos e pesquisas de segmentos econômicos industriais prioritários através do convênio Sebrae e Sistema Brasileiro de Tecnologia.</p>	
<p>Desenvolvimento do Sistema de Acompanhamento do Investimento visando facilitar os processos de acompanhamento dos projetos.</p>	
<p>Participação da negociação do caso Química Geral do Nordeste, produtora de bicarbonato de sódio visando aumentar a alíquota de importação em face da concorrência predatória do produto chinês e europeu.</p>	
<p>Realização do manifesto ao Conselho Nacional de Política Estratégica para inclusão da energia eólica nos leilões visando evitar cerceamento do desenvolvimento regional pelo Governo Federal para aos leilões de 2013.</p>	
<p>Realização de discussões junto ao Conselho Nacional de Política Fazendária visando garantir o aumento da competitividade dos setores eólico e solar.</p>	
<p>Realização do panorama simplificado do mercado do 1,3 - butadieno e da borracha estireno-butadieno (SBR) para verificação da dimensão desse mercado.</p>	
<p>Elaboração de um guia químico com foco na petroquímica básica e 2ª geração para auxiliar o governo na atração de novas empresas do setor.</p>	
<p>Apoio às organizações do Arranjo Produtivo Local – APL no segmento de Óleo, Gás e Naval.</p>	
<p>Realização do 1º Workshop Bahia do projeto de desenvolvimento de APL para os setores de Petróleo, Gás e Naval, tendo como objetivo a apresentação do plano de desenvolvimento da APL junto aos atores estaduais de Maragogipe e seu entorno.</p>	
<p>Participação no Congresso Nacional de Gestão de Projetos 2013, cujo objetivo foi debater o papel das pessoas e a influência destas na eficácia dos resultados e contou com a participação de cerca de 600 pessoas.</p>	
<p>Participação no Fórum de Oportunidades de Investimentos na Bahia voltado para os setores de energia renovável, petróleo e gás e no Fórum da Associação Brasileira da Indústria Elétrica e Eletrônica, onde foram abordados temas estratégicos para o desenvolvimento e competitividade da referida indústria no Brasil e no exterior.</p>	
<p>Participação na Feira Internacional de Plásticos, maior espaço da América Latina para apresentação de tendências do setor do plástico, objetivando a atração de empresas produtoras de borracha de butadieno.</p>	
<p>Participação na 14ª Bahiacal evento que reuniu grandes marcas de calçados e acessórios.</p>	
<p>Participação em eventos do setor calçadistas, tais como 45ª Francal 2013 em São Paulo, com a presença de um mil expositores nacionais, 18 estrangeiros e 60 mil visitantes. A 40ª Couromoda, em São Paulo, reunindo lideranças do setor calçadista com cerca de 274 mil visitantes/profissionais.</p>	



EIXO ESTRUTURANTE	DESENVOLVIMENTO SUSTENTÁVEL E INFRAESTRUTURA PARA O DESENVOLVIMENTO
ÁREA TEMÁTICA	INDÚSTRIA, MINERAÇÃO E SERVIÇOS ESTRATÉGICOS
PROGRAMA 142	INDÚSTRIA E MINERAÇÃO
Participação no SolarInvest – 5º Encontro Nacional de Política Energética e Industrial para energia solar no Brasil, reunindo investidores, governos e pesquisadores para discutir a política energética e a política industrial com a participação de, aproximadamente, 600 participantes.	
Participação no Brasil Suppliers Day 2013, em São Paulo, quando a empresa espanhola Gamesa anunciou a ampliação da fábrica de equipamentos eólicos na Bahia. A nova unidade vai fabricar nacelles (caixa do rotor do aerogerador) com capacidade instalada de 400 MW/ano. A estimativa é que sejam gerados de 400 a 500 novos empregos, entre diretos e indiretos, quando a produção estiver a pleno vapor, atendendo ao mercado nacional e da América Latina.	
Participação no VI Fórum da Indústria Automobilística que reuniu um time de especialistas para discutir os desafios do Inovar-Auto e as novas estratégias para competir nesta indústria.	
Realização do Primeiro Encontro Empresarial Bahia-Rússia que promoveu a atração de investimentos nos setores do agronegócios, energia, petróleo, petroquímica, mineração, ferrovias e indústria naval.	
Realização do Seminário Bahia-França, oportunidade de investimentos que discutiu assuntos relacionados à indústria, comércio, hotelaria e eventos, infraestrutura e Copa do Mundo de Futebol 2014, tendo como objetivo fortalecer as relações econômicas e de cooperação.	
Participação do 31º Encontro Econômico Brasil-Alemanha para discutir a ampliação de investimentos e novas formas de cooperação. Os empreendimentos representam investimentos de R\$ 18,0 bilhões e vale ressaltar que a Alemanha é o principal parceiro comercial do Brasil na Europa.	
Participação no Brazil Wind Energy Conference 2013 e no Brazil Solar Energy Conference, evento que teve como foco financiamento e investimento para a indústria eólica e solar, respectivamente, na América Latina.	
Participação nos encontros entre líderes empresariais do setor de energia renovável, organizados pela Bloomberg New Energy Finance. Ressalta-se que a Bahia foi o único estado participante.	
Realização do Fórum Nacional Eólico 2013 – Carta dos Ventos, em que o estado foi escolhido para sediar a quarta edição do principal encontro político-econômico da indústria eólica por ser o maior polo brasileiro de investimentos neste setor, com mais de 10,0% do potencial nacional.	
Participação na Missão da empresa Evonik, que selecionou Camaçari como única participante da América Latina para montar um novo parque petroquímico.	
Participação na Missão Internacional Pequim e Auto Shanghai, na China, objetivando a consolidação e desenvolvimento da indústria automobilística no estado.	
Participação na Missão Internacional 3º Encontro Anual de Investimentos (Annual Investment Meeting – AIM) em Dubai, visando ao fortalecimento da Bahia como destino prioritário de investimentos estrangeiros.	
Participação na Missão Internacional Seminário Brazilian Infrastructure Conference in New York, nos EUA, visando criar oportunidades de investimento como as políticas de atração de investimentos adotadas pelo Governo.	
Participação na Missão Internacional KOIF 2013 – Korea Overseas Investment Fair – na Coreia do Sul, visando à atração de investimentos com empresas chinesas nos setores de petróleo e petroquímica, químicos, fertilizantes, automotivo, agroindústria, energia e tecnologia da informação e infraestrutura.	
Participação na Missão Internacional Milão, na Itália, visando apresentar as oportunidades de investimentos do estado a empresários do setor automotivo.	
Participação na Missão Internacional Washington D.C., nos EUA, com a operação na Global Cleantech 100 Summit & Gala com as 100 maiores empresas do setor de energia solar e eólica para promoção das oportunidades de investimentos. Vale ressaltar que a Bahia é o único estado integrante da missão na área de energia renovável.	

EIXO ESTRUTURANTE	DESENVOLVIMENTO SUSTENTÁVEL E INFRAESTRUTURA PARA O DESENVOLVIMENTO
ÁREA TEMÁTICA	INDÚSTRIA, MINERAÇÃO E SERVIÇOS ESTRATÉGICOS
PROGRAMA 142	INDÚSTRIA E MINERAÇÃO
Participação na Missão Internacional Dusseldorf, Alemanha, com a atuação na Feira Internacional de Plásticos e Borrachas, maior feira mundial do setor que teve o objetivo de atrair investimentos para o setor petroquímico com reuniões com a Braskem e outras empresas.	
Participação na Missão Internacional High Growth Renewables em Londres, Reino Unido, com o objetivo de reunir investidores e empresários europeus ligados ao setor de energias renováveis com agentes do governo brasileiro para avaliar as possibilidades de aproveitamento do imenso potencial de energia eólica e solar do Brasil.	
Participação na Missão Internacional “Situación Actual y Oportunidades Del Sector eólico en Brasil” em Bilbao, Espanha, a fim de colocar o setor eólico baiano em destaque perante investidores internacionais. A Bahia liderou o painel sobre oportunidades de investimentos e apresentou o modelo organizado do setor no país, além do mercado potencial local, reunindo importantes empresas fornecedoras de insumos e equipamentos para alguns dos principais fabricantes de aerogeradores no mundo, em especial aqueles situados no Estado da Bahia – Acciona, Alstom e Gamesa.	
Realização de projeto elétrico do núcleo de São Gonçalo com uma área de 305.672,05m ² visando abrigar novas empresas com investimentos da ordem de R\$ 342,4 mil.	
Execução de manutenção dos distritos industriais do Centro Industrial do Subaé e continuidade da execução de infraestrutura no núcleo de São Gonçalo e da BR-324.	
Execução de projeto elétrico para iluminação das quadras M e N do núcleo BR-324.	
Execução das obras de terraplanagem e pavimentação do empreendimento Projeto Nordeste, Loteamento Polo Industrial e Logístico, na Via Parafuso, no município de Camaçari. Investimento de R\$ 4,5 milhões.	
Execução de serviços de topografia visando à implantação de projetos de desenvolvimento industrial em vários Territórios de Identidade com recursos aplicados de, aproximadamente, R\$ 774,4 mil.	
Execução de serviços de fiscalização de obras em vários Territórios de Identidade com investimentos da ordem de R\$ 397,6 mil.	
Execução de projetos de engenharia para implantação de empreendimentos nas áreas dos distritos industriais do estado com investimentos da ordem de R\$ 2,9 milhões.	
Realização de estudo do solo para elaboração de projetos de engenharia para implantação de empreendimentos nos Territórios Litoral Norte e Agreste Baiano, Portal do Sertão e Metropolitano de Salvador com investimentos da ordem de R\$ 42,5 mil.	
Avaliação, vistoria, perícia e parecer das áreas industriais em vários Territórios de Identidade com investimentos da ordem de R\$ 464,6 mil.	
Execução de serviços de consultoria técnica para elaboração de Projeto Executivo da interseção da BA-535 (Via Parafuso) com acesso à Fábrica Kimberly Clark, no município de Camaçari, com investimentos da ordem de R\$ 90,2 mil.	
Recuperação do sistema viário do Polo Industrial de Camaçari beneficiando empresas implantadas e a serem implantadas no referido município com investimentos da ordem de R\$ 2,6 milhões.	
Desapropriação de área para implantação da montadora Jac Motors, no Território Metropolitano de Salvador, com investimentos da ordem de R\$ 29,5 milhões.	
Desapropriação da Alperfil – Indústria Técnica de Alumínio Ltda, visando à implantação da Asperbrás, no município de Simões Filho, com investimentos da ordem de R\$ 1,3 milhão.	



EIXO ESTRUTURANTE	DESENVOLVIMENTO SUSTENTÁVEL E INFRAESTRUTURA PARA O DESENVOLVIMENTO
ÁREA TEMÁTICA	INDÚSTRIA, MINERAÇÃO E SERVIÇOS ESTRATÉGICOS
PROGRAMA 142	INDÚSTRIA E MINERAÇÃO
Desenvolvimento e implantação de Sistema de Gestão Geoespacial de Ativos – SGGA, objetivando viabilizar a modernização do gerenciamento dos distritos industriais do estado. Recursos aplicados: R\$ 1,7 milhão.	
Ampliação do distrito industrial de Santo Antônio de Jesus com o lançamento do novo polo industrial do Recôncavo. O novo espaço irá abrigar 40 novas empresas com investimento de R\$ 15,0 milhões e criação de 3,0 mil empregos diretos.	
COMPROMISSO	Disponibilizar linhas de financiamento destinadas a apoiar empresas industriais, contribuindo para o fortalecimento das atividades do setor industrial.
ÓRGÃO RESPONSÁVEL	SEFAZ
AÇÕES REALIZADAS	
Liberação de linhas de crédito para pequenos empreendedores no valor total para o exercício de R\$ 20,0 milhões.	

EIXO ESTRUTURANTE	DESENVOLVIMENTO SUSTENTÁVEL E INFRAESTRUTURA PARA O DESENVOLVIMENTO
ÁREA TEMÁTICA	INDÚSTRIA, MINERAÇÃO E SERVIÇOS ESTRATÉGICOS
PROGRAMA 143	COMÉRCIO E SERVIÇOS ESTRATÉGICOS
EMENTA	Desenvolver ações para atração de novos investimentos para o Estado e para o fortalecimento dos setores semiestruturados do comércio e de serviços estratégicos.
ÓRGÃOS RESPONSÁVEIS	SICM, SEFAZ
COMPROMISSO	Possibilitar o acesso da população de baixa renda a produtos e serviços de qualidade a preços mínimos.
ÓRGÃO RESPONSÁVEL	SICM
AÇÕES REALIZADAS	
Apoio ao programa de agricultura familiar com o aumento da comercialização de produtos para mais de 65 itens.	
Venda de 20 mil t de milho para alimentação de animais de pequenos e médios produtores em municípios atingidos pela seca.	
Ampliação da rede de lojas da Cesta do Povo atingindo um número de 289 unidades em 236 municípios em todos os Territórios de Identidade, alcançando uma média mensal de, aproximadamente, 2 milhões de pessoas.	
Manutenção de 26 unidades de Farmácia do Programa de Farmácia Popular do Brasil com alcance de 30 mil atendimentos/mês.	
Distribuição de 1,7 milhão de pratos de sopa/mês através do Programa Nossa Sopa.	
COMPROMISSO	Estimular e apoiar o desenvolvimento do setor de serviços, objetivando sua estruturação e consequente ampliação da capacidade de geração de riqueza.
ÓRGÃO RESPONSÁVEL	SICM

EIXO ESTRUTURANTE	DESENVOLVIMENTO SUSTENTÁVEL E INFRAESTRUTURA PARA O DESENVOLVIMENTO
ÁREA TEMÁTICA	INDÚSTRIA, MINERAÇÃO E SERVIÇOS ESTRATÉGICOS
PROGRAMA 143	COMÉRCIO E SERVIÇOS ESTRATÉGICOS
AÇÕES REALIZADAS	
Participação na 14ª Liquida Salvador 2013, um dos principais eventos do varejo baiano.	
Elaboração do estudo para mapeamento de oportunidades no entorno do Hospital da Chapada onde foram pesquisadas 20 instituições e investimento previsto de R\$ 22,0 milhões.	
Realização do projeto de fomento à pesquisa nas áreas de engenharia das universidades públicas da Bahia com identificação dos laboratórios a serem contemplados. Em 2013 quatro laboratórios foram contemplados.	
Construção do Programa Capacita Mais Bahia, que visa apoiar e desenvolver as empresas estabelecidas no estado com previsão de 800 vagas.	
Elaboração de Termo de Referência para subsidiar o diagnóstico do segmento de serviços tecnológicos.	
Construção do mercado do Rio Vermelho e de Paripe em Salvador.	
COMPROMISSO	Fiscalizar a qualidade dos bens de consumo final, assegurando a confiabilidade dos produtos adquiridos e utilizados pela população baiana.
ÓRGÃO RESPONSÁVEL	SICM
AÇÕES REALIZADAS	
Continuação das ações de produção da revista educativa "Qualimetro", que tem como objetivo potencializar a comunicação com os diversos públicos.	
Realização de 188.927 fiscalizações de produtos pré-medidos, palestras de orientação ao setor do comércio, além de três operações de fiscalização conjuntas com outros órgãos de defesa do consumidor.	
COMPROMISSO	Promover o acesso de pequenos produtores e de organizações públicas e privadas do estado aos serviços de avaliação da conformidade de produtos, processos e serviços.
ÓRGÃO RESPONSÁVEL	SICM
AÇÕES REALIZADAS	
Realização de auditorias de supervisão e de recertificações diversas, tendo por base as Normas ISO.	
Participação no "I Encontro de Empresários e Gestores Públicos das zonas turísticas no segmento do turismo de aventura" com a finalidade de divulgar a certificação do sistema de gestão da segurança do turismo de aventura.	
Reunião com objetivo de criar um programa de certificação que qualifique as oficinas de manutenção e reparo de veículos que prestam serviço ao Governo do Estado da Bahia.	
COMPROMISSO	Qualificar as compras públicas do governo mediante avaliação de conformidade a requisitos especificados.
ÓRGÃO RESPONSÁVEL	SICM
AÇÕES REALIZADAS	
Desenvolvimento do projeto para concepção da ação de qualificação das compras públicas.	



EIXO ESTRUTURANTE	DESENVOLVIMENTO SUSTENTÁVEL E INFRAESTRUTURA PARA O DESENVOLVIMENTO
ÁREA TEMÁTICA	INDÚSTRIA, MINERAÇÃO E SERVIÇOS ESTRATÉGICOS
PROGRAMA 143	COMÉRCIO E SERVIÇOS ESTRATÉGICOS
COMPROMISSO	Implantar a Rede Nacional de Simplificação do Registro e da Legalização de Empresas – Redesim, objetivando reduzir prazos e custos.
ÓRGÃO RESPONSÁVEL	SICM
AÇÕES REALIZADAS	
Realização de convênios com os municípios de Camaçari, Simões Filho e Santo Antônio de Jesus. Em andamento Teixeira de Freitas, Ribeira do Pombal e Barreiras, totalizando 21 com o intuito de implantar a Redesim.	
Implementação de um projeto de viabilidade obrigatória em Simões Filho, visando à racionalização e a simplificação do processo de registro e legalização de empresas.	
Realização de treinamento e customização na Prefeitura de Salvador no Sistema Regin a fim de que se otimizem os procedimentos comuns ao registro e legalização de empresas que competem aos diversos órgãos envolvidos nesse processo.	
Realização de treinamento e capacitação no Sistema Regin nas prefeituras de Camaçari, Simões Filho e Santo Antônio de Jesus.	
Implementação de Grupo de Trabalho – GT– Redesim para operacionalizar a implantação do projeto no âmbito da Junta Comercial da Bahia – Juceb.	
Assinatura de termo de adesão em cinco municípios: Piraí do Norte, Remanso, Ribeira do Pombal, Salvador e Tancredo Neves.	
Realização de treinamento para os Escritórios Regionais da Juceb, viabilizando a instalação do Sistema Regin.	
Efetivação de 30.247 empresas no registro público estadual; 56.432 fizeram alteração; e 14.588 extinguiram-se.	
COMPROMISSO	Disponibilizar linhas de financiamento destinadas a apoiar empresas comerciais e de serviços, contribuindo para o fortalecimento das atividades do setor comercial e de serviços.
ÓRGÃO RESPONSÁVEL	SEFAZ
AÇÕES REALIZADAS	
Liberação de linhas de crédito para pequenos empreendedores no valor total para o exercício de R\$ 152,3 milhões.	
COMPROMISSO	Desenvolver ações para dinamizar o comércio exterior visando ampliar a participação da Bahia no mercado exportador aumentando o PIB Estadual.
ÓRGÃO RESPONSÁVEL	SICM
AÇÕES REALIZADAS	
Realização dos eventos: Exporta Bahia em Juazeiro, Barreiras, Salvador, Ilhéus, Camaçari e Vitória da Conquista voltados a empresários, gestores públicos e profissionais, com o objetivo de ampliar a atividade exportadora no estado, estimulando as micro, pequenas e médias empresas no comércio internacional. Foram realizadas em média três dias de evento entre palestras e cursos.	

	EIXO ESTRUTURANTE	DESENVOLVIMENTO SUSTENTÁVEL E INFRAESTRUTURA PARA O DESENVOLVIMENTO
	ÁREA TEMÁTICA	INDÚSTRIA, MINERAÇÃO E SERVIÇOS ESTRATÉGICOS
	PROGRAMA 144	MICROEMPRESA E EMPRESAS DE PEQUENO PORTE
	EMENTA	Desenvolver ações de fomento às microempresas e empresas de pequeno porte em setores semiestruturados ou estruturados da indústria, comércio, serviço e mineração do estado.
	ÓRGÃOS RESPONSÁVEIS	SEC, SICM, SEFAZ, SAEB
	COMPROMISSO	Incentivar e apoiar projetos de empreendedorismo.
	ÓRGÃO RESPONSÁVEL	SEC
	AÇÕES REALIZADAS	
	Apoio à microempresa e empresas de pequeno porte com suporte de base tecnológica, visando à manutenção de espaços físicos para a incubação de empreendimentos econômicos e solidários, individuais e de atividades populares, bem como a criação e desenvolvimento do Observatório de Empreendedorismo.	
	COMPROMISSO	Fortalecer o segmento das microempresas e empresas de pequeno porte para aumentar a competitividade, reduzir a informalidade, gerar novos empregos e facilitar o acesso ao crédito e a novos mercados.
	ÓRGÃO RESPONSÁVEL	SICM
	AÇÕES REALIZADAS	
	Legalização de 479 empresas além de formalização de 2.719 Empreendedores Individuais.	
	Realização de diversas ações: efetivação do “Projeto de Encadeamento Produtivo” na Suzano Papel e Celulose S/A em Mucuri/BA; realização de um evento no Extremo Sul para prospecção de fornecedores (com participação de 70 empresas); aplicação de 48 planos de melhoria (individual – diagnóstico) e realização de dez cursos e 50 consultorias nas áreas de tecnologia, inovação, gestão empresarial e acesso a mercados.	
	Realização de 38 eventos/cursos e 60 consultorias nas áreas de tecnologia, inovação, gestão empresarial e acesso a mercados para empresas de cadeias semiestruturadas e para as instaladas em distritos industriais nos segmentos de confecções, madeira, móveis, cosméticos, cimento e construção civil, gráfica, gemas e joias, cerâmica vermelha, sintéticos de couro, metal-mecânica, alumínio, plásticos, serviços industriais, refrigeração, panificação e chocolate localizadas nos Territórios de Identidade: Metropolitano de Salvador, Portal do Sertão, Litoral Sul, Vitória da Conquista, Piemonte da Diamantina e Oeste Baiano.	
	Realização de 38 reuniões envolvendo 325 participantes, vinculados a 332 empresas pertencentes a diversos ramos dos segmentos do comércio e serviços, atendendo os municípios de Alagoinhas, Barreiras, Caculé, Feira de Santana, Ilhéus, Ipiaú, Irecê, Itabuna, Senhor do Bonfim, Campo Formoso, Capim Grosso, Jequié, Luís Eduardo Magalhães, Paulo Afonso, Salvador, Santo Antônio de Jesus e Teixeira de Freitas.	
	Conclusão de 20 planejamentos de redes atendendo aos municípios de Irecê, Ilhéus, Feira de Santana, Itabuna, Teixeira de Freitas e Salvador nos setores de beleza e estética, serviços de saúde, clínicas médicas e produtos óticos.	
	Realização de 48 consultorias tecnológicas nas áreas de eficiência energética, inovação e criatividade, qualidade total, redução de desperdícios e alimento seguro, nas redes de cooperação formadas e nos 15 núcleos empresariais organizados.	
	Realização de 46 cursos/eventos de capacitação em diversas áreas (treinamento gerencial, gestão trabalhista, gestão financeira visando a sensibilização para formação de centrais de negócios, organização associativa, técnicas de vendas, acesso a mercados e atendimento humanizado) contando com a participação de 613 representantes de empresas.	



EIXO ESTRUTURANTE	DESENVOLVIMENTO SUSTENTÁVEL E INFRAESTRUTURA PARA O DESENVOLVIMENTO
ÁREA TEMÁTICA	INDÚSTRIA, MINERAÇÃO E SERVIÇOS ESTRATÉGICOS
PROGRAMA 144	MICROEMPRESA E EMPRESAS DE PEQUENO PORTE
Disponibilização de 1.200 horas de consultoria para acompanhamento e orientação das ações dos seis comitês temáticos do Fórum Permanente das Microempresas e Empresa de Pequeno Porte composto por 41 instituições públicas e privadas representantes do segmento.	
Realização de Rede de Disseminação, Informação e Capacitação – Fórum Regional de evento para apresentação de “Oportunidades de Negócios no entorno do Estaleiro Enseada do Paraguaçu – EEP” com a participação de 140 representantes de empresas das áreas de Comércio, Serviços, Indústria e Economia Criativa.	
Apoio à realização do 33º Congresso Lojista da Bahia, cujo objetivo foi possibilitar maior integração e informação para a classe lojista. Contou com cerca de 200 participantes em dois dias.	
Apoio à construção da “Agenda Nacional de Desenvolvimento e Competitividade das Micro e Pequenas Empresas – Nordeste”, por meio do colhimento de sugestões do Fórum Regional, além da participação na Oficina realizada em Fortaleza/CE. Na oportunidade, foram apresentadas as contribuições levantadas pela comunidade empresarial baiana através das 41 entidades representativas e membros dos seis Comitês Temáticos do fórum. Participaram da Oficina Regional NE, aproximadamente, 80 representantes dos Fóruns Regionais do Nordeste.	
Apoio na execução da 4ª Superbahia 2013 – Feira e Convenção Baiana de Supermercados, Atacados e Distribuidores que teve como objetivo promover acesso às novas tecnologias, produtos, equipamentos e serviços do setor varejista. Contou com a participação de, aproximadamente, 15 mil pessoas, movimentando cerca de R\$ 400,0 milhões.	
Realização de 21 reuniões do Fórum Regional Permanente das Microempresas e Empresas de Pequeno Porte. Os encontros contaram com a participação de 294 pessoas entre representantes das entidades de classe e bancárias das 41 instituições que compõem o fórum.	
Participação no “IV Congresso Norte e Nordeste da Pequena Empresa e do Empreendedor Individual”. O evento teve como objetivo debater Políticas públicas para o desenvolvimento dos pequenos negócios em Ilhéus e contou com a participação de cerca de 500 pessoas entre empresários, empreendedores individuais, estudantes, entidades de classe e instituições bancárias durante dois dias.	
Participação no Fórum Regional do Convênio no “Programa de Compras Governamentais” em parceria com o Sebrae Bahia e Nacional, que visa, principalmente, capacitar 200 contadores para atuarem como parceiros no fomento a participação das Médias Empresas - ME e Empresas de Pequeno Porte - EPP em certames licitatórios; treinar 1,2 mil empresários para participarem de vendas para instituições governamentais conforme previsto na Lei Geral da Micro e Pequena Empresa.	
Elaboração e distribuição de Acesso a Mercado e Comércio Exterior – Fórum Regional de dois mil “Guia de Rodada de Negócios”.	
Desenvolvimento e publicação da análise da pesquisa “Identificação das Facilidades e Dificuldades de Acesso ao Crédito pelas ME e EPP” aplicada com 300 empresários de microempresas e empresas de pequeno porte e empreendedores individuais.	
Construção e publicação da análise da pesquisa “Identificação das Barreiras de Expansão de Mercado das ME e EPP” aplicada com 300 empresários de microempresas e empresas de pequeno porte.	
Realização de encontro com a Frente Parlamentar Mista da Micro e Pequena Empresa para discussão acerca do Projeto de Lei nº. 237/2012 que prevê alterações no Simples Nacional. Participaram da reunião 60 pessoas entre entidades representativas e deputados federais da Frente Parlamentar.	
Realização da 3ª Plenária do Fórum Regional, em conjunto com o IV Fomento Bahia, que contou com a participação de 70 representantes de micro e pequenas empresas – membros do Fórum Regional.	

	EIXO ESTRUTURANTE	DESENVOLVIMENTO SUSTENTÁVEL E INFRAESTRUTURA PARA O DESENVOLVIMENTO
	ÁREA TEMÁTICA	INDÚSTRIA, MINERAÇÃO E SERVIÇOS ESTRATÉGICOS
	PROGRAMA 144	MICROEMPRESA E EMPRESAS DE PEQUENO PORTE
	<p>Produção e distribuição de cinco mil exemplares da 2ª Edição do “Guia Prático para ME e EPP acessar o Crédito Bancário”.</p> <p>Realização de dois “Feirões de Crédito” – com o Banco do Nordeste do Brasil e a Caixa Econômica Federal com a participação de, aproximadamente, 200 empresários de microempresas e empresas de pequeno porte.</p> <p>Apoio na concepção e distribuição de três mil exemplares da “Cartilha Balcão de Justiça e Cidadania” em parceria com o Tribunal da Justiça da Bahia.</p>	
	COMPROMISSO	Disponibilizar linhas de financiamento destinadas a apoiar empresas microempresas e empresas de pequeno porte do estado contribuindo para o fortalecimento deste segmento.
	ÓRGÃO RESPONSÁVEL	SEFAZ
	AÇÕES REALIZADAS	
	Liberação de linhas de crédito para pequenos empreendedores no valor total para o exercício de R\$ 18,2 milhões.	
	COMPROMISSO	Incentivar uma maior participação das Microempresas e Empresas de Pequeno Porte nas licitações públicas estaduais, fomentando o crescimento da economia local, disponibilizando incentivos para competir no mercado e desenvolver a região a qual pertence.
	ÓRGÃO RESPONSÁVEL	SAEB
	AÇÕES REALIZADAS	
	<p>Cadastramento de 5.245 empresas em condições de fornecer bens e serviços às unidades da Administração, destacando as Micro e Pequenas Empresas que representam 57,0% do Cadastro Unificado de Fornecedores do Estado – CAF.</p> <p>Implementação de projetos de fomento à participação das Micro e Pequenas Empresas – MPE nas compras públicas e o credenciamento de agricultores familiares para atendimento da merenda escolar, visando ao fortalecimento dos pequenos empreendimentos e, conseqüentemente, a distribuição de renda e geração de empregos. Entre 2010 e novembro de 2013 foram realizadas 1.422 licitações com previsão de participação exclusiva de micro e pequenas empresas.</p> <p>Distribuição de seis mil cartilhas sobre “Compras Governamentais” contendo orientações sobre meios de divulgação, documentação e procedimentos de licitação para auxiliar os empresários a acessar esse novo mercado, além da realização de capacitações em parceria com o Sebrae/BA.</p> <p>Ampliação da participação de MPE nas contratações estaduais, representando em 2013, até novembro, 23,0% do volume anual de compras realizadas, totalizando no período de 2009 a novembro de 2013 o valor de R\$1,3 bilhão arrematados por esse segmento.</p>	

Eixo Estruturante III

**GESTÃO DEMOCRÁTICA
DO ESTADO**

Ancoradas nos princípios garantidores de um Estado democrático e republicano, as ações de Governo relacionadas ao eixo Gestão Democrática do Estado têm se traduzido na ampliação do diálogo com os movimentos sociais e o estímulo à sua participação na formulação das políticas públicas, bem assim no estreitamento das relações entre os poderes, com vistas ao desenvolvimento de uma agenda afirmativa e reparadora no que concerne a gênero e raça.

O PPA 2012–2015 estabeleceu, para este eixo, cinco temas que se identificam com os programas Planejamento e Gestão Estratégica, Gestão Fiscal, Modernização da Gestão Pública, Relação Governo-Sociedade e Pacto Federativo. Desse elenco de programas, os dois últimos materializam o firme propósito da construção de um ambiente democrático e republicano no estado.

O programa Planejamento e Gestão Estratégica, por sua parte, tem por objetivo a realização dos instrumentos de planejamento governamental visando à efetividade das políticas públicas, geração de desenvolvimento sustentável e aumento da confiança e participação social.

Dentre os principais enfoques estratégicos que nortearam os conteúdos programáticos deste tema, destacam-se (i) o planejamento com participação social, (ii) a promoção do desenvolvimento territorial por meio dos Planos Territoriais, Zoneamento Ecológico-Econômico – ZEE e Avaliação Ambiental Estratégica – AAE, (iii) promoção e estímulo à criação de Consórcios Públicos Municipais e (iv) fomento às parcerias nacionais e internacionais de cooperação técnica e atração de investimentos públicos e privados.

O programa Gestão Fiscal e respectivos compromissos e entregas/iniciativas visam melhorar a eficiência e a transparência da gestão fiscal e financeira, bem assim o controle do gasto público para prover melhores serviços à população. As suas principais diretrizes relacionam-se à melhoria do desempenho da administração tributária e da arrecadação dos tributos estaduais por meio do aperfeiçoamento dos instrumentos e métodos de apoio à gestão fiscal. Outras diretrizes importantes referem-se ao aumento do controle do gasto público e melhoria do desempenho da administração financeira, assim como a promoção de medidas normativas e administrativas objetivando a redução do impacto negativo do déficit previdenciário na capacidade de investimentos do Estado com recursos próprios do Tesouro.

Pela sua relevância, o programa Modernização da Gestão Pública tem por escopo a inovação da gestão pública, visando elevar o padrão de eficiência e efetividade dos serviços por meio de soluções integradas e otimizadas de gestão e de tecnologias da informação, contribuindo para a excelência na prestação de serviços à sociedade e para o alcance pleno das políticas públicas.

As ações do Eixo Gestão Democrática do Estado responderam por um volume de recursos da ordem de R\$ 622,0 milhões, correspondentes a uma participação de 3,2% no orçamento de 2013.

TABELA 1

PPA 2012-2015 - EXECUÇÃO ORÇAMENTÁRIA POR EIXO, ÁREA TEMÁTICA E PROGRAMA

Bahia, 2012-2013

Em R\$1.000,00

Eixo Estruturante/Área Temática /Programa	PPA 2012 - 2015	Orçamento 2012		Orçamento 2013	
		Valor Atual	Valor Liquidado	Valor Atual	Valor Liquidado
EIXO ESTRUTURANTE III - Gestão Democrática do Estado	2.774.406	488.236	335.993	621.947	389.335
ÁREA TEMÁTICA: Planejamento e Gestão Estratégica	1.098.468	32.553	8.384	63.056	34.271
Programa 150 - Planejamento e Gestão Estratégica	1.098.468	32.553	8.384	63.056	34.271
ÁREA TEMÁTICA: Gestão Fiscal	196.270	38.059	14.927	54.164	16.970
Programa 151 - Gestão Fiscal	196.270	38.059	14.927	54.164	16.970
ÁREA TEMÁTICA: Modernização da Gestão Pública	1.129.798	274.110	191.324	339.307	210.095
Programa 152 - Modernização da Gestão Pública	1.129.798	274.110	191.324	339.307	210.095
ÁREA TEMÁTICA: Relação Governo-Sociedade	347.674	143.158	121.086	165.130	127.838
Programa 153 - Relação Governo-Sociedade	347.674	143.158	121.086	165.130	127.838
ÁREA TEMÁTICA: Pacto Federativo	2.196	356	271	291	161
Programa 154 - Pacto Federativo	2.196	356	271	291	161

Fonte: PPA 2012-2015, SIPLAN 2012 e FIPLAN 2013 - Em 23/01/2014



EIXO ESTRUTURANTE	GESTÃO DEMOCRÁTICA DO ESTADO
ÁREA TEMÁTICA	PLANEJAMENTO E GESTÃO ESTRATÉGICA
PROGRAMA 150	PLANEJAMENTO E GESTÃO ESTRATÉGICA
EMENTA	Realizar o planejamento e gestão estratégica governamental, visando à efetividade das políticas públicas, gerando desenvolvimento sustentável e aumento da confiança e participação social.
ÓRGÃOS RESPONSÁVEIS	CASA CIVIL, GAB. GOV., SEDUR, SEFAZ, SEMA, SEPLAN
COMPROMISSO	Planejar a ação governamental, visando à eficientização e a integração das Políticas Públicas.
ÓRGÃO RESPONSÁVEL	SEPLAN
AÇÕES REALIZADAS	
Elaboração de Estudos de Impacto Ambiental e do Relatório de Impacto Ambiental – EIA-Rima para viabilização da construção da Ponte Salvador - Itaparica.	
Avaliação Inicial da Estrutura (concepção, planejamento e gestão) de 20 Programas de Governo do PPA 2012-2015.	
Monitoramento dos primeiros 20 programas de governo.	
Avaliação dos Indicadores dos Programas de Governo do PPA 2012-2015.	
Elaboração de Banco de Indicadores dos Programas de Governo do PPA 2012-2015.	
Avaliação do método de elaboração do PPA 2012-2015 – Projeto Nacional IPEA/SEI - SEPLAN.	
Avaliação do Processo de Monitoramento e Avaliação (M&A) dos Programas do PPA 2012-2015 – Projeto Nacional IPEA/SEI - SEPLAN.	
Elaboração das Lei de Diretrizes Orçamentárias - LDO e Lei Orçamentária Anual - LOA 2014.	
COMPROMISSO	Melhorar os processos de planejamento, gestão, orçamento e modernização, redesenhando o Sistema Estadual de Planejamento e Gestão Estratégica – Sepege, como rede de governança do planejamento e gestão para o desenvolvimento sustentável do estado.
ÓRGÃO RESPONSÁVEL	SEPLAN
AÇÕES REALIZADAS	
Melhorias nos módulos do Sistema Integrado de Planejamento, Contabilidade e Finanças do Estado da Bahia – Fiplan que atendem à elaboração da LOA e gestão orçamentária.	
COMPROMISSO	Planejar e coordenar a política estadual de ordenamento e desenvolvimento territorial sustentável para ampliar mecanismos de participação social na gestão e integração das políticas públicas.
ÓRGÃO RESPONSÁVEL	SEPLAN
AÇÕES REALIZADAS	
Participação na elaboração do Zoneamento Ecológico-Econômico – ZEE do Estado da Bahia com a elaboração de mapas temáticos para <i>workshop</i> com as secretarias; elaboração de quadro síntese das potencialidades e limitações por temas (Agricultura, Mineração, Energia, Cultura, Turismo, Aquicultura e Pesca); caracterização das Unidades de Paisagem - UP nas Macrorregiões e Territórios de Identidade; elaboração de pareceres técnicos para os produtos parciais do ZEE; elaboração de quadro síntese das diretrizes por zona; parecer do Índice de Sustentabilidade do ZEE para subsidiar a construção de cenários.	
Participação nos grupos de trabalho “Empreendedorismo Negro” e “Gênero e Empreendedorismo” que elaborou a proposta de política de longo prazo para mulheres e negros, bem como no desenvolvimento de modelo de governança e de uma agenda entre os Governos Estadual e Federal e o setor privado.	

EIXO ESTRUTURANTE	GESTÃO DEMOCRÁTICA DO ESTADO
ÁREA TEMÁTICA	PLANEJAMENTO E GESTÃO ESTRATÉGICA
PROGRAMA 150	PLANEJAMENTO E GESTÃO ESTRATÉGICA
Elaboração do estudo dos impactos socioeconômicos do São João em dez municípios baianos com elaboração e aplicação de questionários e do relatório final para subsidiar a elaboração de políticas públicas específicas.	
Elaboração de termo de referência para nortear o desenvolvimento do estudo Plano Safra e Plano Safra Semiárido - Análise e rebatimentos no setor agrícola do Estado da Bahia.	
Capacitação dos agentes dos municípios para a elaboração dos PPA municipais 2014-2017.	
Participação no comitê temático que coordena o Grupo de Trabalho Bahia Criativa e coordenação da sub-comissão temática Estudos Estratégicos que desenvolveu o Plano Bahia Criativa.	
Participação na coordenação do grupo de trabalho que diagnosticou e elaborou proposta de revisão e potencialização das ações de microcrédito no Estado da Bahia.	
Elaboração do escopo conceitual e metodológico e estruturação de base de dados para elaboração do estudo Análise Estratégica do Setor de Serviços na Bahia.	
Participação na coordenação e realização da IIª Conferência Estadual de Desenvolvimento Rural Sustentável e Solidário.	
Produção e manutenção de banco de indicadores em temas estratégicos para o desenvolvimento econômico de forma a subsidiar a elaboração de notas técnicas, pareceres, recomendações e atender às demandas do gabinete do secretário.	
Elaboração do termo de referência para contratação de consultoria técnica especializada para elaboração do Plano de Desenvolvimento Territorial e Urbano do Território de Vitória da Conquista.	
Elaboração de pareceres técnicos sobre empresas que pleiteiam incentivos fiscais do Programa de Desenvolvimento Industrial e Integração Econômica – Desenvolve para se implantarem na Bahia.	
Desenvolvimento de estudos em parcerias com diversos órgãos sobre potencial energético e integração de políticas com o propósito de subsidiar planos estratégicos.	
Participação em 35 Conselhos, Câmaras Setoriais, Fóruns e Grupos de Trabalho.	
Identificação das potencialidades e limitação por tema das áreas ambientais, econômica e social.	
Mapeamento do Estado por Unidades Geoambiental – UGA e Unidades de Paisagem – UP.	
Apresentação de atividade econômicas e sociais georeferenciadas, por tema.	
Delimitação e caracterização de 36 ZEE.	
Definição de diretrizes gerais e específicas por zona.	
Elaboração do Zoneamento Ecológico-Econômico preliminar.	
Desenvolvimento de bancos de dados/SIG ZEE	
Realização de Diálogos Territoriais em 20 Territórios de Identidade	
Apoio ao funcionamento dos Colegiados Territoriais dos 27 Territórios de Identidade.	
Apoio à constituição de oito Consórcios Públicos e estruturação de dois Consórcios Públicos.	
COMPROMISSO	Posicionar o estado no cenário global em consonância com as diretrizes estratégicas do governo e a política externa brasileira, com vistas a dinamizar a economia baiana e promover o desenvolvimento.
ÓRGÃO RESPONSÁVEL	GAB. GOV.
AÇÕES REALIZADAS	
Realização de cinco missões estratégicas para atração de investimentos e cooperação, sendo uma na China (Beijing – Xian – Baoji), uma na Suíça (Zurique) e duas nos EUA (Washington e New York).	



EIXO ESTRUTURANTE	GESTÃO DEMOCRÁTICA DO ESTADO
ÁREA TEMÁTICA	PLANEJAMENTO E GESTÃO ESTRATÉGICA
PROGRAMA 150	PLANEJAMENTO E GESTÃO ESTRATÉGICA
Realização do mapeamento, diagnóstico e <i>status</i> das ações internacionais do período 2007/2012 indicando o potencial de efetividade das ações para análise das secretarias envolvidas. Recursos aplicados: R\$ 192,0 mil.	
Realização e participação em eventos para atração de investimentos para o estado: 1º Encontro de Negócios Bahia-Rússia, em Salvador, onde foram apresentadas oportunidades de investimento e negócios a representantes do governo e empresários russos nas áreas de agronegócios, energia, óleo e gás, petroquímica, infraestrutura e logística, turismo, segurança pública, mineração e naval, participação na Assembleia Ordinária da Câmara de Indústria e Comércio Brasil-Alemanha, em São Paulo/SP, com apresentação das possibilidades de negócios e Investimentos pela Bahia e o lançamento da candidatura como sede do Encontro de Negócios Brasil-Alemanha 2015; participação no Seminário Oportunidades de Investimentos na Bahia, em Salvador, onde foram apresentadas à delegação francesa as oportunidades de investimentos nas áreas de energia eólica, química, saneamento, fármacos, petróleo, eventos, química de especialidades e engenharia de infraestrutura; participação no 31º Encontro Econômico Brasil Alemanha e Rodada de Negócios e lançamento do Ano Brasil + Alemanha 2013-2014, em São Paulo/SP, com atendimento aos empresários interessados em investir na Bahia; participação na 32ª Reunião do Conselho Consultivo do <i>World Trade Center</i> , em São Paulo/SP, com apresentação a empresários brasileiros e estrangeiros das diferentes oportunidades de negócios e empreendimentos já instalados e em implantação no estado.	
Recepção de autoridades e delegações estrangeiras de Portugal, África do Sul, Itália, França, Cuba, Angola, Moçambique, Cabo Verde, Estados Unidos, Tailândia, Reino Unido e Azerbaijão em visita oficial à Bahia.	
COMPROMISSO	Fortalecer as ações internacionais dos órgãos e entidades, coordenando a Política Internacional do governo, em consonância com a Política Externa Brasileira.
ÓRGÃO RESPONSÁVEL	GAB. GOV.

AÇÕES REALIZADAS

Articulação e monitoramento das ações de cooperação prestadas nos seguintes países:

- Benin (estudo para cooperação em agricultura familiar e gestão de águas); Panamá (projeto de cooperação para revitalização de centros históricos do Panamá); Guiné (elaboração da proposta para fortalecimento institucional da gestão de águas); Tanzânia (fortalecimento institucional e capacitação de mão em fruticultura).

Articulação e monitoramento das ações de cooperação recebidas dos seguintes países:

- Espanha (reforma de uma residência estudantil para os alunos da Uneb no Centro Antigo de Salvador e fortalecimento institucional da Secretaria para Assuntos Internacionais e da Agenda Bahia), Estado de Israel (transferência de tecnologia para dessalinização de águas do subsolo para mitigação da seca no semiárido baiano e redução de perda de água e maior eficiência no tratamento de esgoto com sua utilização para geração de energia); Reino Unido (Programa Mundial de Alimentos – PMA/ONU e Agência de Cooperação do Reino Unido com recursos estimados de US\$ 2,0 milhões para promoção do desenvolvimento social e combate à pobreza. Realização de cinco eventos na área da cooperação internacional, destacando-se: Seminário “Oportunidades de Emprego na ONU”, em Salvador, que orientou 300 universitários e profissionais sobre o processo seletivo e vagas de emprego nas Nações Unidas para ampliar as chances de mais baianos ocuparem espaço na ONU), Coordenação da participação do Governo da Bahia no Fórum Global de Nutrição Infantil 2013, na Costa do Sauípe, com apresentação a 23 ministros de Estado da África e América Latina da experiência do Programa de Alimentação Escolar na Bahia e a cadeia de segurança alimentar no estado; realização do encontro estadual Fortalecendo a Política Municipal pela Primeira Infância com capacitação de 320 educadores, 270 servidores de 266 municípios do semiárido para elaboração da Política Municipal pela Primeira Infância; articulação do convênio para implantar o Programa Fazendo Acontecer o Esporte no Semiárido com capacitação de 320 educadores em 18 municípios beneficiando 1.080 adolescentes; realização do III Encontro Baiano A Voz dos Adolescentes do Semiárido com a participação de 71 adolescentes e 28 educadores de 28 municípios de três Territórios de Identidade para construção de Políticas Públicas para a juventude do semiárido baiano.

EIXO ESTRUTURANTE	GESTÃO DEMOCRÁTICA DO ESTADO
ÁREA TEMÁTICA	PLANEJAMENTO E GESTÃO ESTRATÉGICA
PROGRAMA 150	PLANEJAMENTO E GESTÃO ESTRATÉGICA
COMPROMISSO	Viabilizar junto a organismos nacionais e internacionais, financiamentos reembolsáveis e não reembolsáveis, promovendo o desenvolvimento econômico e social do estado.
ÓRGÃO RESPONSÁVEL	SEPLAN
AÇÕES REALIZADAS	
Carteira de financiamento interno: Prossegurança; Intervenção no Rio Ipitanga, afluentes e no Rio Joanes, em Lauro de Freitas PAC; Intervenções da Região do Dique do Cabrito/Bacia do Subúrbio – PAC. Em contratação: Contrapartida para Contratos de Repasse – PAC; PAC Mobilidade Grandes Cidades; pavimentação e qualificação das vias urbanas do Centro Antigo de Salvador – CAS. Carteira de financiamento externo em contratação: Projeto de Desenvolvimento Rural Sustentável da Região Semiárida – Prosemiárido.	
COMPROMISSO	Buscar, de acordo com o Protocolo da Agenda Bahia, soluções para questões prioritárias das políticas públicas estaduais, articulando a cooperação entre os Poderes, Ordem dos Advogados do Brasil – Seção Bahia e demais entes congêneres.
ÓRGÃO RESPONSÁVEL	GAB. GOV.
AÇÕES REALIZADAS	
Coordenação da Câmara Setorial de Articulação dos poderes do programa Pacto pela Vida, órgão colegiado de funcionamento quinzenal permanente composto por representantes do Poder Executivo, Poder Legislativo, Poder Judiciário, Ministério Público, Defensoria Pública e Ordem dos Advogados do Brasil – Seção Bahia - OAB-BA. Inauguração do núcleo de prisão em flagrante de Salvador criado no âmbito do protocolo Agenda Bahia. Realização da articulação do Termo de Cooperação Técnica 07/2013 que busca viabilizar o funcionamento do núcleo de prisão em flagrante. Realização da articulação da Lei nº. 12.827/2013 que criou cinco Centros de Apoio e Acompanhamento às Penas e Medidas Alternativas - Ceapas e da Lei nº. 12.826/2013 que alterou a estrutura de cargos da SEAP. Instalação da Comissão Estadual da Verdade.	
COMPROMISSO	Promover a atração de investimentos privados em projetos de conhecido interesse do estado, viabilizando a implementação de parcerias público-privadas.
ÓRGÃO RESPONSÁVEL	SEFAZ
AÇÕES REALIZADAS	
Liberação de linhas de crédito para pequenos empreendedores no valor total para o exercício de R\$ 1,8 milhão.	
COMPROMISSO	Planejar, coordenar, articular e acompanhar ações voltadas ao combate e erradicação da pobreza, buscando eficiência na aplicação dos recursos disponíveis.
ÓRGÃO RESPONSÁVEL	CASA CIVIL
AÇÕES REALIZADAS	
Apoio a 138 ações, sendo 63 ações Compensatórias e Inclusivas, 14 ações Formativas, 12 ações Infraestrutura Social e 49 ações de Geração de Renda. Investimento de R\$ 369,8 milhões.	



EIXO ESTRUTURANTE	GESTÃO DEMOCRÁTICA DO ESTADO
ÁREA TEMÁTICA	PLANEJAMENTO E GESTÃO ESTRATÉGICA
PROGRAMA 150	PLANEJAMENTO E GESTÃO ESTRATÉGICA
COMPROMISSO	Promover a intermodalidade logística para revitalização das áreas dos rios que integram a Bacia do Rio São Francisco no território baiano.
ÓRGÃO RESPONSÁVEL	SEPLAN
AÇÕES REALIZADAS	
Recuperação e modernização da Hidrovia do Rio São Francisco.	
COMPROMISSO	Disponibilizar para o Estado instrumento estratégico de ordenamento, planejamento e de gestão territorial, possibilitando a implementação do desenvolvimento em bases sustentáveis.
ÓRGÃO RESPONSÁVEL	SEMA
AÇÕES REALIZADAS	
Concluída a Elaboração do ZEE do Estado da Bahia, tendo sido realizadas nove audiências públicas para apresentação do programa à sociedade, envolvendo os 27 Territórios de Identidade.	
COMPROMISSO	Disponibilizar instrumentos e informações e prover o aperfeiçoamento técnico-operacional voltado ao planejamento e desenvolvimento urbano.
ÓRGÃO RESPONSÁVEL	SEDUR
AÇÕES REALIZADAS	
Realização da 5ª Conferência Estadual das Cidades – Bahia. Em fase de implantação o Sistema de Informações Georreferenciadas Sedur – Sigs. Funcionamento do Sistema de Informações Geográficas Urbanas da Bahia – Inform, através dos serviços de manutenção do sistema, prestação de suporte e serviços técnicos, gerenciamento de plantas e aquisição de máquinas, licenças e equipamentos.	

EIXO ESTRUTURANTE	GESTÃO DEMOCRÁTICA DO ESTADO
ÁREA TEMÁTICA	GESTÃO FISCAL
PROGRAMA 151	GESTÃO FISCAL
EMENTA	Melhorar a eficiência e a transparência da gestão fiscal, bem como o controle do gasto público, provendo melhores serviços ao cidadão.
ÓRGÃOS RESPONSÁVEIS	SEFAZ, PGE, SAEB
COMPROMISSO	Melhorar a eficiência, eficácia e transparência da gestão fiscal, maximizando a arrecadação de tributos e o controle do gasto público.
ÓRGÃO RESPONSÁVEL	SEFAZ
AÇÕES REALIZADAS	
Ampliação do Portal Transparência Bahia com o lançamento do módulo “Copa 2014” onde estão disponíveis informações relacionadas à Copa do Mundo Fifa 2014 e aperfeiçoamento do módulo “Senha Aberta”, que permite a consulta de todos os pagamentos vinculados aos critérios de busca, além de permitir a exportação para arquivo de planilha eletrônica.	
Edição de novo Regulamento do Imposto sobre a Propriedade de Veículos Automotores – IPVA, elaborado com o objetivo de tornar a legislação mais uniforme e simplificada.	

EIXO ESTRUTURANTE	GESTÃO DEMOCRÁTICA DO ESTADO
ÁREA TEMÁTICA	GESTÃO FISCAL
PROGRAMA 151	GESTÃO FISCAL
<p>Alteração da tributação do Imposto de Circulação de Mercadorias e Serviços - ICMS relativa às operações com óleo diesel, deixando de ser 15,0%, passando para 17,0%, o que equalizou a tributação com os demais estados da Região Nordeste. Essa medida é benéfica tanto para o mercado quanto para a sociedade, evitando a concorrência desleal e dificultando as operações dos sonegadores contumazes.</p> <p>Regulamentação da cobrança da taxa pela utilização potencial do serviço de extinção de incêndio. Essa medida possibilita a cobrança da taxa, instituída em 2012, com a expectativa de receita da ordem de R\$ 38,0 milhões, montante que será investido no aparelhamento e modernização do Corpo de Bombeiros nos principais municípios do estado.</p>	
COMPROMISSO	Conscientizar a população sobre a importância dos tributos como meio para assegurar o desenvolvimento econômico e social do estado.
ÓRGÃO RESPONSÁVEL	SEFAZ
AÇÕES REALIZADAS	
<p>Sensibilização do cidadão, por meio do Programa de Educação Fiscal, para a função socioeconômica dos tributos, realizando nas escolas o IX Curso de Disseminadores de Educação Fiscal com a participação de 253 inscritos.</p> <p>Distribuição, por meio do Projeto Sua Nota é um Show de Solidariedade, de R\$ 7,1 milhões em prêmios, sendo R\$ 2,2 milhões para a área de saúde e R\$ 4,9 milhões para a área social, beneficiando 552 instituições situadas em 209 municípios do estado, gerando uma arrecadação de 157,6 milhões de notas e/ou cupons fiscais.</p>	
COMPROMISSO	Aperfeiçoar o controle eficiente da arrecadação tributária de competência da Procuradoria Geral do Estado, auxiliando o estado nas suas funções arrecadatórias e fiscalizatórias.
ÓRGÃO RESPONSÁVEL	PGE
AÇÕES REALIZADAS	
<p>Realização de mutirão para ajuizamento de execuções fiscais relativas à cobrança de IPVA.</p> <p>Cobrança da dívida ativa dos devedores do estado.</p> <p>Arrecadação dos tributos inscritos em dívida ativa, sendo 298,0% maior do que a verificada no mesmo período do ano passado. Dessa forma, ingressaram R\$ 289,0 milhões a mais nos cofres públicos estaduais, além de significativo incremento com relação ao protesto. Comparado ao mesmo período de 2012, o valor de R\$ 1,2 milhão passou para R\$ 4,1 milhões.</p> <p>Disponibilização de serviço de atendimento para protesto de títulos de dívida ativa nos Serviços de Atendimento ao Cidadão – SAC.</p> <p>Assinatura de convênio com o Tribunal de Justiça da Bahia - TJBA para digitalização das execuções fiscais não eletrônicas de natureza tributária, permitindo recuperação do crédito em cerca de 37 mil processos de execução fiscal que pretende recuperar R\$ 8,0 bilhões em crédito tributário.</p>	
COMPROMISSO	Estabelecer estratégias de gestão para enfrentamento dos efeitos negativos do déficit do Funprev, contribuindo para o equilíbrio do Sistema Previdenciário do estado.
ÓRGÃO RESPONSÁVEL	SAEB
AÇÕES REALIZADAS	
<p>Acúmulo de R\$ 638,4 milhões dos recursos financeiros da Previdência Estadual, em modalidades diversificadas, tanto em renda fixa como em renda variável, atendendo à Resolução nº 3.922/10 do Conselho Monetário Nacional – CMN.</p>	



EIXO ESTRUTURANTE	GESTÃO DEMOCRÁTICA DO ESTADO
ÁREA TEMÁTICA	GESTÃO FISCAL
PROGRAMA 151	GESTÃO FISCAL
<p>Arrecadação de R\$193,6 milhões por parte do Fundo Previdenciário dos Servidores Públicos do Estado da Bahia - Baprev referente aos seus 15.945 mil segurados como forma de atender à Resolução nº 3.922/10 do Conselho Monetário Nacional – CMN.</p> <p>Processamento de 30.442 benefícios de aposentadoria com repasse financeiro mensal do INSS ao Estado da Bahia, crescimento de 315,0% do número de servidores inativos com compensação previdenciária, se comparado a 2007, que eram atendidas 7.332 solicitações. A Compensação Previdenciária rendeu ao Tesouro Público R\$ 867,4 milhões em dinheiro, após glosas, e R\$ 92,7 milhões em créditos previdenciários, representando um aumento exponencial de 734,0% quando comparado ao montante de R\$ 104,0 milhões arrecadados de 2000 a 2006.</p> <p>Consolidação da cultura de eficiência e controle gerencial, além de expurgar benefícios irregulares da folha de pagamento da previdência do estado, por meio da realização regular de campanhas de recadastramento de servidores inativos e pensionistas. Em 2013, foram convocados cerca de 81 mil servidores do Executivo. Desse total, 99,9% dos convocados já tinham regularizado sua situação cadastral junto à Previdência Estadual.</p> <p>Exclusão de 3.324 benefícios irregulares retirados da folha de pagamento e retenção de R\$117,2 milhões em valores acumulados desde 2007, através de atividades de controle interno, incluindo as campanhas de recadastramento.</p>	

EIXO ESTRUTURANTE	GESTÃO DEMOCRÁTICA DO ESTADO
ÁREA TEMÁTICA	MODERNIZAÇÃO DA GESTÃO PÚBLICA
PROGRAMA 152	MODERNIZAÇÃO DA GESTÃO PÚBLICA
EMENTA	Inovar a gestão pública, visando elevar o padrão de eficiência, eficácia e efetividade do serviço público, por meio de soluções integradas e otimizadas de gestão e de tecnologia da informação, contribuindo para a excelência na prestação de serviços à sociedade e para o alcance pleno das políticas públicas.
ÓRGÃOS RESPONSÁVEIS	SAEB, PGE, CASA CIVIL, SEDUR, SEINFRA, SICM
COMPROMISSO	Aprimorar o modelo e as práticas de gestão, disseminando tecnologias, implementando ações de melhoria e de desenvolvimento da cultura organizacional orientada para resultados, visando elevar a qualidade na prestação de serviços.
ÓRGÃO RESPONSÁVEL	SAEB

AÇÕES REALIZADAS

Ampliação da capacidade de disseminar tecnologias de gestão, 62 servidores efetivos atuaram em 2013 por meio da Rede de Consultores Internos do Plano Diretor de Gestão – PDG, implementando o Planejamento Estratégico com *Balanced Scorecard*, a Análise e Melhoria de Processos, a Metodologia de Gerenciamento de Projetos e a Metodologia de Pesquisa de Satisfação. A rede atuou em 15 organizações estaduais com 44 ações de disseminação.

Disseminação da tecnologia de gestão Análise e Melhoria de Processos na SEDUR/Conder, facilitando o Pagamento de Contratos com Recursos Federais, reduzindo o tempo para pagamento. Essa redução impactará nos prazos de entregas das obras públicas financiadas pelo agente financeiro.

Desenvolvimento do Banco de Práticas de Gestão – BPG, possibilitando o compartilhamento de práticas de gestão executadas nas organizações estaduais e que são passíveis de replicação em outros órgãos ou entidades da administração.

EIXO ESTRUTURANTE	GESTÃO DEMOCRÁTICA DO ESTADO
ÁREA TEMÁTICA	MODERNIZAÇÃO DA GESTÃO PÚBLICA
PROGRAMA 152	MODERNIZAÇÃO DA GESTÃO PÚBLICA
<p>Qualificação de 69 organizações sociais, representando um crescimento de 130,0%, se comparado a 2006, quando eram apenas 30. Quanto às publicizações, o incremento foi na base de 250,0%, saltando de oito contratos de gestão vigentes em 2007 para 28 até novembro de 2013. Esses contratos envolvem repasses de recurso da ordem de R\$ 457,0 milhões ao ano. A área de saúde representa 93,2% dos recursos empregados em parcerias com organizações sociais.</p> <p>Realização de auditoria nos contratos da saúde geridos por Organizações Sociais.</p> <p>Conclusão do Programa Nacional de Apoio à Modernização da Gestão e do Planejamento dos Estados Brasileiros e do Distrito Federal – Pnage na Bahia, com investimentos de R\$ 13,2 milhões entre repasses do Banco Interamericano de Desenvolvimento – BID e de contrapartida do Estado, entre os anos de 2007 e 2013, com o objetivo de modernizar os sistemas de administração e de planejamento das administrações estaduais com vistas a ampliar a capacidade de governança dos estados e do Distrito Federal e, conseqüentemente, a qualidade dos serviços prestados ao cidadão. Principais produtos: construção das macropolíticas e políticas de gestão e dos macroprocessos de gestão, redesenho do Sistema Estadual de Administração, implantação da Rede de Consultores Internos da Bahia, elaboração de políticas e medidas de compras sustentáveis, entre outros.</p> <p>Prospecção e intercâmbio de boas práticas de gestão com a Universidade de Princeton dos EUA com o objetivo de conhecer melhor as inovações e as dificuldades encontradas na fase de implementação do modelo do SAC.</p>	
COMPROMISSO	Proporcionar ao Executivo o suporte tecnológico adequado à maximização dos resultados das Políticas Públicas, bem como fomentar a utilização de tecnologias inovadoras que contribuam para a melhoria dos processos.
ÓRGÃO RESPONSÁVEL	SAEB
AÇÕES REALIZADAS	
<p>Elaboração do guia de implementação das diretrizes de Sistemas Informatizados – SI treinamento para os gestores de Tecnologia da Informação – TI dos órgãos.</p> <p>Disponibilização de meios de viabilização de compras e serviços de interesse comum dos órgãos por meio da realização de registros de preços para a compra de microcomputadores, servidores computacionais e impressão corporativa para a RMS.</p> <p>Desenvolvimento de sistemas e de tecnologias aplicados à gestão, dos quais se destacam: Sistema de Contas de Consumo – GCC, Sistema de Avaliação de Desempenho Funcional – SADP, Sistema de Imóveis web, Sistema de Seleção para Regime Administrativo Simplificado – SSPS, Sistema de Banco de Aprendizagem – Sisba, Sistema Integrado de Protocolo – SIP, Papel Zero, Biometria SESAB e Portal de Serviços do Governo.</p> <p>Ampliação da capacidade do <i>Data Center</i> da Empresa de Processamento de Dados da Bahia – Prodeb, com vistas a garantir a segurança das informações do estado, além de otimizar a comunicação, a transmissão de dados e os processos de Tecnologia da Informação e Comunicação – TIC, e reforçar a segurança das informações armazenadas.</p> <p>Desenvolvimento de aplicativos e sistemas tanto para gestão da administração, no que se refere à tomada de decisões, quanto para aproximar o cidadão dos dados e realizações de governo, a exemplo do Fiplan, Controle de Frequência Escolar, Nova Identificação Civil (Registro de Identidade Civil), Portal de Serviços de Saúde para o Cidadão, Infovia Digital da Bahia, entre outros.</p>	



EIXO ESTRUTURANTE	GESTÃO DEMOCRÁTICA DO ESTADO
ÁREA TEMÁTICA	MODERNIZAÇÃO DA GESTÃO PÚBLICA
PROGRAMA 152	MODERNIZAÇÃO DA GESTÃO PÚBLICA
COMPROMISSO	Consolidar a cultura de eficiência do gasto e do controle gerencial, visando uma gestão provedora de serviços de qualidade, com vistas à maximização do retorno para a sociedade.
ÓRGÃO RESPONSÁVEL	SAEB
AÇÕES REALIZADAS	
Criação do Programa Compromisso Bahia com o propósito de agregar à gestão do gasto conceitos como bom desempenho, combate ao desperdício, economia de recursos e satisfação dos usuários e servidores.	
Monitoramento e avaliação do gasto público baseados na pactuação de metas específicas com cada uma das unidades integrantes do estado para a redução e/ou crescimento controlado do gasto público. A economia apurada já atingiu o montante de cerca de R\$1,0 bilhão.	
COMPROMISSO	Aperfeiçoar a gestão dos processos de compras públicas, visando potencializar a ação do estado por meio da economia gerada, tempestivamente e qualidade dos serviços e produtos adquiridos, bem como otimizar o controle dos bens móveis e imóveis do patrimônio público.
ÓRGÃO RESPONSÁVEL	SAEB
AÇÕES REALIZADAS	
Realização de licitações por meio de pregão eletrônico com economia no montante de R\$ 468,4 milhões. Ao todo foram realizados 139 certames.	
Homologação de 111 licitações para registro de preços para bens e serviços comuns e na contratação de serviços terceirizados, resultando em uma economia de R\$ 45,5 milhões em relação ao preço de mercado.	
Implementação de um modelo de gestão de contas de consumo (luz, água e telefonia) objetivando a adoção de uma sistemática de controle centralizado, possibilitando meios às unidades para redução dessas despesas. Foram realizadas revisões nos contratos de energia de alta tensão, além da redução do número de ramais telefônicos com função de chamada externa. Em 2013 os resultados alcançaram uma economia na ordem de R\$ 58,2 milhões, além da criação de uma cultura voltada para o desenvolvimento sustentável.	
Disponibilização dos serviços terceirizados por meio de registro de preço, tais como serviços de copa e cozinha para as unidades escolares situadas na RMS, limpeza por metro quadrado, conservação e limpeza por postos de serviços, vigilância e segurança patrimonial, transporte, suporte administrativo e operacional de prédios públicos e manutenção predial. Como resultado dessas ações, obteve-se uma redução de 48,0% no quantitativo das dispensas emergenciais, além da economia de R\$ 87,3 milhões, uma redução média de 22,0%.	
Publicação do Decreto nº. 14.692 de 09 de agosto de 2013, que institui o Programa Estadual de Compras Públicas Sustentáveis – CPS. Este decreto traz as diretrizes e critérios de sustentabilidade para nortear as compras e também cria um Comitê Gestor, a quem caberá a sistematização de ações e a promoção das compras nas diversas secretarias e órgãos estaduais.	
Lançamento do Plano Estadual para Descarte Responsável de Lâmpadas Fluorescentes, por meio do Programa Agenda Ambiental na Administração Pública – A3P, em parceria com o Recicle Já. O objetivo é fomentar práticas sustentáveis dentro da administração, reduzindo o impacto provocado no meio ambiente. Para tanto foram distribuídos 15 coletores especiais fabricados com carvão ativo para absorção de metais pesados, que inicialmente armazenam as lâmpadas até o momento do recolhimento. Foram entregues e descartadas 20 mil lâmpadas de 44 órgãos.	

EIXO ESTRUTURANTE	GESTÃO DEMOCRÁTICA DO ESTADO
ÁREA TEMÁTICA	MODERNIZAÇÃO DA GESTÃO PÚBLICA
PROGRAMA 152	MODERNIZAÇÃO DA GESTÃO PÚBLICA
<p>Retirada de circulação de 10,5% da frota de veículos do estado que tinham mais de dez anos de uso, reduzindo assim os custos com manutenção, além da obtenção de receita para a reposição e modernização da frota, através de alienação de bens por meio de leilões. Em 2013, estes representavam apenas 12,0% de todo contingente.</p> <p>Reaproveitamento e permuta de 2.204 bens no valor total de R\$ 403,0 mil. Foram realizados quatro leilões, resultando na arrecadação total de R\$8,9 milhões.</p> <p>Publicação de atos normativos voltados à extinção de contratos de aluguéis, espaço físico necessário por servidor, padronização da ocupação administrativa e do mobiliário utilizado em prédios públicos. Os estudos realizados apresentam uma possibilidade de economia anual na ordem de R\$ 3,7 milhões, a partir do uso racional dos espaços públicos, e redução dos gastos com locação.</p> <p>Início das ações administrativas e judiciais com vistas a esclarecer a propriedade de diversos imóveis pelo estado, especialmente na capital. Estas ações somam cerca de R\$ 110,0 milhões em áreas públicas indevidamente ocupadas. Destes imóveis, R\$19,4 milhões, oriundos de negociações extrajudiciais, serão aplicados em bens e serviços em favor da população, a exemplo do primeiro acordo administrativo, homologado na justiça, na ordem de R\$ 5,1 milhões referente ao Condomínio Terrazzo Ondina, em Salvador, construído em área pública e negociado como pagamento relativo ao valor do imóvel à construção pela empresa da Unidade de Pronto Atendimento - UPA do Hospital do Subúrbio.</p> <p>Regularização documental de 1.151 imóveis, 15,5%, dos 7.404 imóveis cadastrados no estado. Dentre estes se destaca o terreno do novo estádio da Itaipava Arena Fonte Nova, que possuía apenas metade do seu terreno com sua documentação regular.</p>	
COMPROMISSO	Modernizar a Procuradoria Geral do Estado, tornando-a eficiente, motivada e habilitada a assessorar a Administração Pública a atender às demandas da sociedade, garantindo a lisura e eficiência na execução dos Programas Sociais do Estado.
ÓRGÃO RESPONSÁVEL	PGE
AÇÕES REALIZADAS	
<p>Modernização da PGE por meio de investimentos em infraestrutura, tecnologia da informação, capacitação de recursos humanos, realização de concurso público visando ao provimento de 56 vagas, aquisição de veículos e recomposição do acervo bibliográfico.</p> <p>Gestão da estratégia por meio das reuniões de análise da estratégia, a exemplo de encontros que tiveram o objetivo de difundir internamente as conquistas e dificuldades enfrentadas pelo órgão no decorrer do ano de 2013, além de esclarecer acerca da orientação e das diretrizes adotadas em face de alguns dos eventos impactantes ocorridos no período.</p>	
COMPROMISSO	Prover a Procuradoria Geral do Estado de instrumentos facilitadores das suas atribuições de representação, consultoria e assessoramento para racionalizar suas atividades jurídicas.
ÓRGÃO RESPONSÁVEL	PGE
AÇÕES REALIZADAS	
<p>Orientação, capacitação, discussão, diálogo e integração com outros órgãos do estado na busca da tramitação célere e racional dos processos de aposentadoria dos servidores do estado que tramitam na PGE, por meio de publicação de manual, encontros, debates e seminários, realizados pelo do Núcleo de Previdência da PGE-NPREV.</p>	



EIXO ESTRUTURANTE	GESTÃO DEMOCRÁTICA DO ESTADO
ÁREA TEMÁTICA	MODERNIZAÇÃO DA GESTÃO PÚBLICA
PROGRAMA 152	MODERNIZAÇÃO DA GESTÃO PÚBLICA
<p>Apresentação da Portaria PGE 55/2013 que tornou dispensável, salvo relevante indagação jurídica, a manifestação da PGE em processos de aposentadoria voluntária adequadamente instruídos.</p> <p>Desenvolvimento de cursos para orientação sobre instrução de processos de abono de permanência, o qual teve como público-alvo representantes da área de Recursos Humanos das Secretarias estaduais, abrangendo os municípios de Feira de Santana, Teixeira de Freitas, Guanambi, Valença, Ilhéus, Barreiras, Juazeiro, Macaúbas, Cruz das Almas, Ribeira do Pombal, Jequié, Amargosa, Senhor do Bonfim, Itaberaba, Seabra, Irecê e Santo Antônio de Jesus.</p> <p>Realização de encontro de procuradores da PGE com as Coordenações de Recursos Humanos da SESAB e a Superintendência de Previdência, com o objetivo de avaliar e acompanhar dos trabalhos realizados pelos referidos órgãos no que tange à instrução de processos de aposentadoria.</p> <p>Realização do Seminário "Previdência em Ação", resultado de parceria firmada entre a PGE e o Tribunal de Contas do Estado - TCE, objetivando debater os novos procedimentos adotados/orientados pela Procuradoria para agilizar os processos de aposentadoria, contando com a participação de membros do Ministério Público, auditores e técnicos do TCE, representantes da Suprev/SAEB e da PGE.</p> <p>Avanço na qualificação da demanda judicial do estado, facilitando a interlocução da Procuradoria Judicial com os seus órgãos internos e da administração, por meio do Núcleo Auxiliar da Inteligência Estratégica da Procuradoria Judicial, que realizou estudos, assessorou e propôs melhoria para a Procuradoria Judicial da PGE.</p> <p>Avanço na qualificação da demanda judicial do estado e proposição de modificação da atuação da Procuradoria Judicial em diversas questões do Núcleo de Pessoal, já existindo em vigor 12 matérias, objeto de dispensa recursal sistêmica autorizadas pelo Procurador Geral. Além disso, o Núcleo Auxiliar da Inteligência Estratégica da Procuradoria Judicial tem assessorado a chefia e facilitado a interlocução da Procuradoria Judicial com os seus órgãos internos e com os diversos setores da PGE e da administração.</p> <p>Realização do Seminário "O processo administrativo como instrumento de defesa da cidadania" que discutiu a Lei nº 12.209 de 20 de abril de 2011, e lançamento do livro "Comentários à Lei de Processo Administrativo do Estado da Bahia".</p> <p>Análise e elaboração dos cálculos de 879 processos, sendo 494 na área cível e 385 na área trabalhista, além de diversas solicitações isoladas para atualização de cálculos ou informações sobre índices, critérios de correção monetária e juros e suas legislações.</p>	
COMPROMISSO	Ampliar e modernizar a Empresa Gráfica da Bahia, tornando seu processo produtivo mais eficiente e eficaz.
ÓRGÃO RESPONSÁVEL	CASA CIVIL
AÇÕES REALIZADAS	
Aquisição de computadores, periféricos (multifuncionais para impressão em cor), máquinas e equipamentos (<i>scanner</i> , impressoras planetárias e carro plataforma pneumático), móveis e utensílios, além da realização de reforma das instalações e aquisição de peças visando à melhoria do desempenho e resultados na qualidade das impressoras gráficas, com investimentos da ordem de R\$ 1,8 milhão.	

EIXO ESTRUTURANTE	GESTÃO DEMOCRÁTICA DO ESTADO
ÁREA TEMÁTICA	MODERNIZAÇÃO DA GESTÃO PÚBLICA
PROGRAMA 152	MODERNIZAÇÃO DA GESTÃO PÚBLICA
COMPROMISSO	Prover a infraestrutura física adequada para a prestação do serviço público, investindo na melhoria constante das edificações públicas.
ÓRGÃO RESPONSÁVEL	SEDUR
AÇÕES REALIZADAS	
Elaboração de três projetos de arquitetura, engenharia e prospecção: Projeto de instalações de Combate a Incêndio e Proteção contra Descargas Atmosféricas no Centro de Convenções; Projeto de Arquitetura e Urbanização do Centro Comercial Agrícola de Jacobina e Projeto de Reforma do Instituto Anísio Teixeira – IAT.	
Conservação de edifícios públicos.	
Urbanização do Centro Administrativo da Bahia – CAB.	
Elaboração de 84 estudos técnicos e pesquisas na área da construção civil.	
Realização de obra para instalações complementares destinadas aos galpões 1 e 2 da Empresa Gráfica da Bahia – Egba .	
Início das obras de construção do Teatro de Feira de Santana.	
Recuperação da estrutura física da Igreja do CAB, reforma do escritório geral do Horto da Sucab e execução de obras complementares da Ala A e reforma da Ala B da Plataforma II do CAB.	
COMPROMISSO	Ampliar e modernizar o sistema de telefonia e internet nos órgãos do estado, melhorando a qualidade dos serviços de comunicação no âmbito do CAB.
ÓRGÃO RESPONSÁVEL	SEINFRA
AÇÕES REALIZADAS	
Ampliação e modernização do sistema de telecomunicações dos órgãos da Administração Estadual localizados no CAB, com a introdução de telefonia <i>internet protocol</i> – IP e instalação de infraestrutura básica para implantação de diversos novos serviços.	
COMPROMISSO	Ampliar a Certificação de Qualidade em Órgãos e Unidades da Administração Estadual, aplicando normas reconhecidas internacionalmente, com impactos positivos na sociedade.
ÓRGÃO RESPONSÁVEL	SICM
AÇÕES REALIZADAS	
Realização de reunião com representantes da Casa Civil do Governo do Estado da Bahia com a finalidade de divulgar a certificação na Norma ISO 9001:2008.	
COMPROMISSO	Viabilizar a concessão de benefícios ao servidor público para aquisição da casa própria, visando à melhoria da sua qualidade de vida.
ÓRGÃO RESPONSÁVEL	SEDUR
AÇÕES REALIZADAS	
Desenvolvimento de programa habitacional voltado para o servidor público facilitando a aquisição da casa própria, beneficiando cerca de 1.821 famílias.	



EIXO ESTRUTURANTE	GESTÃO DEMOCRÁTICA DO ESTADO
ÁREA TEMÁTICA	RELAÇÃO GOVERNO-SOCIEDADE
PROGRAMA 153	RELAÇÃO GOVERNO-SOCIEDADE
EMENTA	Assegurar o acesso à informação, estimular a participação cidadã e o controle social da gestão do Estado.
ÓRGÃOS RESPONSÁVEIS	SECOM, SERIN, SEPLAN

COMPROMISSO	Planejar e coordenar a execução dos serviços de eventos institucionais, mercadológicos e de utilidade pública, buscando identificar o público-alvo e a melhor maneira de atingi-los com maior eficiência.
ÓRGÃO RESPONSÁVEL	SECOM

AÇÕES REALIZADAS

Apoio logístico no evento Lançamento Prêmio por Desempenho Policial.

Realização do evento I Seminário Comunicação, Infância e Adolescência.

Realização da Audiência Pública sobre Classificação Indicativa e a Proteção de Crianças e Adolescentes na Assembleia Legislativa da Bahia – Alba pelo Conselho de Comunicação Social da Bahia e pelo Ministério da Justiça com cerca de 100 participantes.

Realização de quatro "Seminários Diálogos de Comunicação", sendo eles Diálogos de Comunicação *Internet* e Banda Larga com um Senador e a Sinditelebras; Diálogos de Comunicação Lei do Audiovisual com a Agência Nacional de Cinema – Ancine que resultou na formação de uma Comissão de Audiovisual do Conselho Estadual de Comunicação; Diálogos de Comunicação Democratização da Comunicação com a Associação Brasileira de Emissoras de Rádio e Televisão – Abert e o Fórum Nacional pela Democratização da Comunicação – FNDC; Diálogos de Comunicação Mercado Audiovisual e as Novas Perspectivas do Mercado Baiano reunindo, aproximadamente, 1,2 mil pessoas.

Realização do I Ciclo Baiano de Formação de Audiovisual pelo Conselho de Comunicação Social da Bahia, com o objetivo de apoiar a produção audiovisual independente, por meio do fornecimento gratuito de cursos e oficinas de aprimoramento profissional e artístico aos técnicos e realizadores audiovisuais, estimulando o meio profissional, difundindo e utilizando, desse modo, a tecnologia audiovisual no Estado da Bahia. Ao todo foram realizadas dez oficinas de capacitação de profissionais da base da cadeia produtiva, em diversas áreas, com participação de cerca de 350 pessoas.

Lançamento da VI Edição da revista "Governo" com 150 mil exemplares e do Livro "Baianos" do fotógrafo Manu Dias, com tiragem de dois mil exemplares.

Disponibilização de um espaço para o funcionamento de Centro de Apoio à Imprensa para utilização de profissionais responsáveis pela cobertura da Copa das Confederações Fifa 2013. O local estava estruturado com computadores, impressoras, rede *Wi-Fi* e espaço para reuniões.

Promoção do Primeiro Ciclo Baiano de Formação e Audiovisual para apoiar a produção audiovisual independente, por meio do fornecimento gratuito de cursos e oficinas de aprimoramento profissional e artístico aos técnicos e realizadores audiovisuais.

COMPROMISSO	Promover a política de comunicação e informação, garantindo à sociedade pleno conhecimento e transparência das ações do governo.
ÓRGÃO RESPONSÁVEL	SECOM

AÇÕES REALIZADAS

Produção da publicidade institucional com cinco edições semanais do caderno de noticiário do Diário Oficial do Estado; edição anual bilíngue da revista "Bahia Terra de Todos Nós" (sexta edição); apuração, cobertura, produção e editoração diária de reportagens sobre ações, programas e projetos do Governo, Secretarias de Estado e outros órgãos governamentais, que são distribuídas para veículos de comunicação (mídia espontânea) e disponibilizadas no portal; viabilização de coberturas de eventos com a presença do governador, entrevistas com integrantes do Executivo e publicação de matérias de interesse do Governo; produção e veiculação de 32 campanhas de publicidade para divulgação dos programas de governo.

EIXO ESTRUTURANTE	GESTÃO DEMOCRÁTICA DO ESTADO
ÁREA TEMÁTICA	RELAÇÃO GOVERNO-SOCIEDADE
PROGRAMA 153	RELAÇÃO GOVERNO-SOCIEDADE
Produção e veiculação de dez campanhas de utilidade pública com investimentos da ordem de R\$ 5,6 milhões.	
COMPROMISSO	Viabilizar o cumprimento institucional do estado de levar informação das ações do governo ao cidadão.
ÓRGÃO RESPONSÁVEL	SECOM
AÇÕES REALIZADAS	
Aquisição de estações de edição não linear, de última geração, compatíveis com todos os formatos multimídia utilizados pelas emissoras parceiras do governo.	
Aquisição de equipamentos de armazenamento de dados (<i>storages</i>) para guardar e disponibilizar todo o acervo multimídia gerado pelos registros históricos dos atos de governo.	
Aquisição de equipamentos de áudio e vídeo para atualização tecnológica do parque de equipamentos.	
COMPROMISSO	Coordenar a política de comunicação social, assegurando à sociedade o pleno conhecimento e transparência das informações.
ÓRGÃO RESPONSÁVEL	SECOM
AÇÕES REALIZADAS	
Coordenação das comissões de Audiovisual, Conferência e Plano Estadual de Comunicação.	
Realização de seis eventos de comunicação social.	
Criação do Projeto "Abraço Negro Mídias".	
COMPROMISSO	Ordenar o acervo fotográfico do governo, revitalizando suas imagens para disponibilização à sociedade.
ÓRGÃO RESPONSÁVEL	SECOM
AÇÕES REALIZADAS	
Aquisição de <i>switch</i> fotográfica para implementação de um banco de dados de imagens.	
COMPROMISSO	Normatizar e coordenar a execução dos programas de <i>internet</i> , incluindo sítios, campanhas publicitárias, mídias <i>online</i> e gerenciamento de redes sociais, criando uma presença digital para o governo.
ÓRGÃO RESPONSÁVEL	SECOM
AÇÕES REALIZADAS	
Contratação da empresa especializada para o desenvolvimento de ferramenta específica para gestão de sítios dos órgãos do governo e desenvolvimento do Portal do Governo do Estado da Bahia, como também dos sítios institucionais dos órgãos das administrações direta e indireta, além de sítios específicos ou portais temáticos.	
Implementação da utilização de códigos <i>QR-Code</i> e <i>links</i> encurtados para as matérias, fotos, vídeos e áudios nas notícias impressas, fazendo <i>links</i> com o <i>site</i> da SECOM.	
Elaboração de edital para contratação de empresa para prestação de serviços de comunicação digital, compreendendo planejamento, desenvolvimento, atualização e manutenção de projetos para ambientes digitais.	



EIXO ESTRUTURANTE	GESTÃO DEMOCRÁTICA DO ESTADO
ÁREA TEMÁTICA	RELAÇÃO GOVERNO-SOCIEDADE
PROGRAMA 153	RELAÇÃO GOVERNO-SOCIEDADE
COMPROMISSO	Articular e dialogar com a sociedade civil e a população jovem do estado, promovendo o desenvolvimento econômico e social.
ÓRGÃO RESPONSÁVEL	SERIN
AÇÕES REALIZADAS	
Participação no processo de desenvolvimento das ações sociais relacionadas à construção do empreendimento Porto Sul.	
Coordenação das mesas de negociações e intermediação de conflitos com os movimentos sociais urbanos e rurais, com ênfase para os movimentos dos sem teto, de população de rua, dos sem terra e da agricultura familiar, além de cooperativas de catadores.	
Participação no grupo de trabalho do Pacto Pela Vida e acompanhamento das ações no comitê estadual para ações de convivência com o semiárido coordenado pela Casa Civil.	
Participação no Conselho Estadual de Desenvolvimento Rural Sustentável que tem como objetivo a construção e o fortalecimento de políticas públicas para a agricultura familiar.	
Participação na construção do "Prêmio Objetivos de Desenvolvimento do Milênio" coordenado pelo Governo Federal.	
Participação no colegiado setorial de artes visuais, como representação do poder público estadual para a elaboração de Políticas Públicas e do plano decenal para as artes visuais.	
Acompanhamento do Conselho Estadual das Cidades, Conselho Estadual de Desenvolvimento Territorial e Conselho Estadual de Desenvolvimento.	
Diálogo, acompanhamento e mediação junto ao Plano de Trabalho Operativo - PTO Indígena e aos Povos e Comunidades Tradicionais.	
Assento na Comissão Nacional de Elaboração da Política Nacional de Participação Social (Elaboração do Termo de Compromisso pela Participação Social).	
Criação do Grupo de Trabalho e construção de um acordo de cooperação técnica para o acompanhamento e o monitoramento direto do programa de habitação Minha Casa, Minha Vida com a finalidade de otimizar as ações e unificar procedimentos para evitar conflitos relativos às ocupações indevidas.	
Participação em eventos, tais como Seminário Cajazeiras em Movimento; 2ª Conferência Territorial de Desenvolvimento Rural Sustentável e Solidário; 2ª Conferência Estadual de Desenvolvimento Rural Sustentável e Solidário; 2ª Conferência Estadual das Cidades; 5ª Conferência Nacional das Cidades; 5ª Conferência Setorial e Estadual de Cultura; 5ª Conferência Nacional de Cultura; 2ª Conferência Estadual do Meio Ambiente; 4ª Conferência Nacional do Meio Ambiente e 2ª Conferência Estadual de Igualdade Racial.	
Organização de oito reuniões entre o governador do Estado e representantes dos movimentos sociais visando debater conjuntura brasileira e baiana após manifestações populares, realização de reuniões nos 13 municípios do Território de Identidade Extremo Sul para discussão do Plano de Desenvolvimento Sustentável Costa das Baleias; realização de oficinas no Extremo Sul baiano para convergência entre Plano da Costa das Baleias, PPA estadual e Plano Territorial de Desenvolvimento Rural Sustentável elaborado sob coordenação do Colegiado de Desenvolvimento Territorial – Codeter local; realização de diálogos junto às Prefeituras de Ipirá, Mutuípe, Camaçari e Teixeira de Freitas para incentivo e orientação para a criação de Conselhos de Desenvolvimento municipais; participação no 2º Encontro de Conselhos de Desenvolvimento Econômico e Social Brasileiros, em Porto Alegre/RS, consolidando a Rede Brasileira de Conselhos de Desenvolvimento; participação no seminário de comemoração dos dez anos do Conselho de Desenvolvimento Econômico e Social da Presidência da República com adesão à Rede de Conselhos Econômicos e Sociais da América Latina e Caribe – Cesalc.	

EIXO ESTRUTURANTE	GESTÃO DEMOCRÁTICA DO ESTADO
ÁREA TEMÁTICA	RELAÇÃO GOVERNO-SOCIEDADE
PROGRAMA 153	RELAÇÃO GOVERNO-SOCIEDADE
COMPROMISSO	Coletar, tratar e divulgar informações de natureza social, econômica, ambiental e estatística, visando subsidiar o planejamento governamental e a sociedade para definir políticas e programas de desenvolvimento econômico e social do estado.
ÓRGÃO RESPONSÁVEL	SEPLAN
AÇÕES REALIZADAS	
Realização do Estudo Planejamento e Gestão Governamental na esfera estadual: uma análise comparativa dos processos, conteúdos e sistemas de acompanhamento dos PPA 2012-2015. Este estudo, desenvolvido em nível nacional junto à Rede Instituto de Pesquisa Econômicas Aplicada – Ipea, tem por objetivo obter uma visão atualizada do planejamento e da gestão pública, em dez estados: PR, SP, CE, ES, MG, RJ, RN, RS, MS e BA.	
Elaboração e análise da Matriz de Insumo Produto da Bahia 2009: capacitação do corpo técnico da Superintendência de Estudos Econômicos e Sociais da Bahia – SEI para interpretação de Matrizes de Insumo-Produto e Impactos gerados; análise de impactos diretos e indiretos sobre empregos em setores específicos; construção de uma matriz de relações intersetoriais – Bahia 2009.	
Elaboração do Anuário do Emprego Formal da Bahia: finalização, publicação e distribuição em meio magnético do Anuário de Emprego Formal Baiano 2011.	
Elaboração e análise das informações do Cadastro Geral de Emprego e Desemprego – Caged: confecção de Boletins Técnicos Mensais e de Boletins com Síntese de Indicadores, além do Boletim Anual do Caged.	
Publicação sobre o Centro Antigo de Salvador – Território de Referência. Este estudo visa caracterizar o perfil socioeconômico dos moradores do Centro Antigo de Salvador.	
Publicação da revista "Bahia Análise & Dados" nº 04 sobre Economia Criativa. A iniciativa da elaboração dessa publicação visa reafirmar o potencial protagonista das atividades criativas para o estado com base em um desenvolvimento inclusivo e sustentável.	
Elaboração de Boletins da Pesquisa Nacional por Amostra de Domicílios – PNAD 2011. Construção dos boletins de educação e mercado de trabalho com o objetivo de facilitar aos gestores de políticas e à sociedade em geral o acesso às informações sobre os principais indicadores incorporados na pesquisa, atualizando-os a respeito da realidade baiana.	
Elaboração e sistematização de 67 indicadores socioeconômicos para Diálogos dos Territórios de Identidade. Desenvolvimento de uma ferramenta de construção de indicadores automatizada para subsidiar o Projeto de Diálogos Territoriais e geração de informações sobre os 27 Territórios de Identidade.	
Realização do estudo das Projeções Demográficas para Bahia (2010-2030). O estudo se pautou na realização de projeções populacionais para o estado, bem como os seus respectivos municípios, segundo os grupos de idades quinquenais, sexo e situação do domicílio (urbana ou rural), além de análises das migrações entre as meso regiões baianas.	
Realização do estudo em rede Ipea das Migrações Internas nos Decênios 1990 e 2000 em Unidades da Federação Seleccionadas. O estudo visa subsidiar gestores públicos, legisladores, o meio empresarial, o terceiro setor, a imprensa, levando em conta o fator demográfico em diversos âmbitos. Buscou identificar a existência ou não de mudanças nos tradicionais movimentos migratórios.	
Realização da Pesquisa de Campo Índice de Preço ao Consumidor – IPC. Levantamento de preços em estabelecimentos comerciais, prestadores de serviços, imobiliários e domicílios (aluguel residencial), bem como elaboração dos <i>releases</i> mensais, de notas técnicas e do boletim anual do IPC.	
Modernização do IPC por meio da aquisição de <i>smartphones</i> para aprimorar a pesquisa. O <i>software</i> para os <i>smartphones</i> já foi elaborado e está em fase de testes. A validação está sendo realizada em fases distintas, cuja principal será o exame a ser realizado em pesquisa de campo.	



EIXO ESTRUTURANTE	GESTÃO DEMOCRÁTICA DO ESTADO
ÁREA TEMÁTICA	RELAÇÃO GOVERNO-SOCIEDADE
PROGRAMA 153	RELAÇÃO GOVERNO-SOCIEDADE
Atualização do Banco de Dados do IPC com o planejamento de modernização do banco de dados, que permitirá o aprimoramento da avaliação, da crítica e sistematização dos dados que deverão alimentar o banco de dados da SEI.	
Recebimento do relatório de estrutura de ponderações, que deu início aos trabalhos para atualização do IPC com base na nova Pesquisa de Orçamento Familiar – POF 2008-2009.	
Realização de Pesquisa de campo e divulgação mensal dos resultados da Pesquisa de Emprego e Desemprego na Região Metropolitana de Salvador – PEDRMS.	
Realização da fase de planejamento da Pesquisa de Emprego e Desemprego da Região Metropolitana de Feira de Santana para produção de informações sobre a estrutura de mercado de trabalho da região.	
Elaboração dos Boletins Especiais da Mulher e do Negro com dados da PEDRMS.	
Elaboração do Boletim do Índice de Qualidade do Mercado de Trabalho do primeiro semestre, com o objetivo de avaliar a evolução das condições de funcionamento do mercado de trabalho na RMS, utilizando dados da PEDRMS.	
Publicação da revista "Bahia Análise & Dados" – Nordeste. Estudo que evidencia as principais ações de desenvolvimento regional e seus reflexos para a economia nordestina.	
Elaboração de mais de 30 notas técnicas e estudos sobre diferentes perspectivas para auxiliar no posicionamento das secretarias de Estado diante de aspectos relacionados com a estrutura produtiva da Bahia, a conjuntura nacional e internacional, intercâmbio comercial e desempenho do comércio exterior, entre outros.	
Elaboração de estudo sobre o município de Serrinha. Trabalho elaborado para subsidiar ações da Secretaria do Planejamento Municipal com vistas à atração de investimentos para o município.	
Elaboração do Indicador de Confiança do Empresariado Baiano – Iceb para monitorar a possível realização de investimentos produtivos no Estado da Bahia.	
Elaboração do Indicador da Construção Civil – IAC. O IAC é um indicador sintético conjuntural que visa acompanhar o desempenho mensal do setor da construção civil no Estado da Bahia. O objetivo principal do Indicador é servir como um indicador antecedente do PIB da Construção Civil.	
Elaboração do Indicador de <i>Commodities</i> Agrícolas do Estado da Bahia – Icab. O Icab permite acompanhar a variação de uma cesta de bens escolhida e selecionada de acordo com o grau de importância econômica e cultural para a região.	
Publicação das Estatísticas dos Municípios Baianos. Tem como público-alvo os gestores municipais dos Territórios de Identidade da Bahia, pois fornece um panorama completo das informações econômicas, sociais e demográficas dos Territórios de Identidade e seus municípios.	
Elaboração e publicação do Anuário Estatístico da Bahia. Publicação que fornece todas as bases de dados que são pesquisadas para a Bahia e seus municípios, colhidas das mais diversas fontes de pesquisa.	
Reavaliação metodológica do Índice de Performance Econômica e Social dos Municípios Baianos – IPE/IPS conclusão do trabalho de mudança metodológica gerando novos resultados para todos municípios da Bahia.	
Realização do IX Encontro de Economia Baiana visando debater, ao lado das agências de fomento e universidades baianas, a atual configuração da economia baiana e os principais desafios para o desenvolvimento.	
Realização do Fórum Baiano de Economia Aplicada com o propósito de trazer para a Bahia as principais metodologias e modelos de estimação para o aumento da capacidade de realização de estudos estatísticos e de modelagem avançada para subsidiar processos de formulação e monitoramento de Políticas Públicas.	
Produção de projeções estatísticas de variáveis econômicas de curto prazo com o objetivo de mensurar e prever o desempenho da economia em determinado período de tempo. São indicadores muito úteis quando a incerteza ronda a atividade econômica no curto prazo.	

EIXO ESTRUTURANTE	GESTÃO DEMOCRÁTICA DO ESTADO
ÁREA TEMÁTICA	RELAÇÃO GOVERNO-SOCIEDADE
PROGRAMA 153	RELAÇÃO GOVERNO-SOCIEDADE
Publicação das edições da revista "Conjuntura & Planejamento" nº 178, 179, 180 e 181 com a análise da conjuntura econômica da Bahia e as principais ações do planejamento governamental a partir da visão acadêmica sobre a realidade baiana.	
Produção do <i>release</i> mensal sobre desempenho econômico da Bahia para dar clareza mensal sobre os principais aspectos da conjuntura socioeconômica da Bahia, sobretudo para os técnicos do setor público.	
Realização do Seminário Trimestral sobre Economia Baiana com reunião com técnicos do setor público de todas as secretarias de Estado para apresentar uma leitura trimestral dos principais indicadores econômicos e sociais da Bahia.	
Elaboração do modelo de previsão do PIB para subsidiar a elaboração da LDO e da LOA.	
Elaboração de síntese do acompanhamento conjuntural – Radar SEI, resumindo os principais fatos, efeitos e tendências da socioeconômica no período recente.	
Análise dos resultados do comércio varejista, indústria de transformação e levantamento sistemático da produção agrícola, que oferece um painel de informações setoriais sobre o desempenho dos principais segmentos econômicos da Bahia ligados às atividades da agricultura, indústria e comércio varejista.	
Análise mensal da conjuntura de curto prazo para analisar a conjuntura econômica de curto prazo e realizar uma análise prospectiva da economia baiana.	
Publicação de 12 Boletins de Comércio Exterior com análise de desempenho do setor, seus principais indicadores e tendências, evidenciando as principais relações internacionais da Bahia.	
Atualização no Cadastro de Exportadores da Bahia – Cadex, versão 2013, de todas as empresas exportadoras da Bahia, de forma a permitir a identificação dos principais segmentos e empresas de exportação, objetivando maiores subsídios para políticas públicas de incentivo industrial e à exportação.	
Elaboração de cinco relatórios de Análise Atualizada da Situação Econômica dos Distritos Industriais do Interior (Santo Antônio de Jesus, Barreiras, Luís Eduardo Magalhães, Jequié e Vitória da Conquista) com o mapeamento e avaliação da importância de cada distrito industrial na economia regional.	
Cálculo PIB trimestral da Bahia para demonstrar, a partir de indicadores da atividade econômica, a taxa de crescimento da economia baiana, sinalizando a direção das atividades produtivas no trimestre.	
Cálculo do PIB Regional (anual), visando calcular, em parceria com IBGE, a taxa de crescimento do PIB baiano, assim como o PIB em valor corrente, para o ano de 2011.	
Elaboração do PIB dos municípios baianos, em parceria com IBGE, o valor corrente do PIB dos municípios baianos para o ano de 2011.	
Elaboração do PIB Tributado, indicador que sinaliza o crescimento da arrecadação a partir da dinâmica das atividades que geram receita para o estado. O PIB tributado pode ser utilizado como indicador de tendência para o crescimento da arrecadação de ICMS.	
Elaboração do Índice da Dinâmica Econômica Municipal – Idem, que tem por objetivo evidenciar uma <i>proxy</i> do crescimento econômico dos municípios baianos, evidenciado pela dinâmica das principais atividades econômicas desenvolvidas em cada localidade.	
Atualização da Tabela Recursos e Usos – TRU-Ba/2009, atualizando os vetores relativos ao PIB pela ótica da demanda, obtendo assim novos dados para esses componentes para o ano de 2010.	
Produção de dados sobre finanças públicas com publicação das principais informações das finanças públicas do Estado da Bahia, em meio virtual e CD, com o objetivo de informar à sociedade as principais fontes de receitas públicas e as despesas orçamentárias e sua evolução ao longo do tempo.	
Publicação da revista "Panorama das Contas Públicas" contendo artigos de especialistas que abordam as questões relativas a finanças e Políticas Públicas para o Estado e municípios. Impressão do ano de 2012 e início dos trabalhos do periódico de 2013.	



EIXO ESTRUTURANTE	GESTÃO DEMOCRÁTICA DO ESTADO
ÁREA TEMÁTICA	RELAÇÃO GOVERNO-SOCIEDADE
PROGRAMA 153	RELAÇÃO GOVERNO-SOCIEDADE
Publicação da revista Bahia em Números com um resumo dos principais indicadores econômicos e sociais da Bahia para o ano de 2012, além de informações de caráter geográfico e ambiental.	
Elaboração do Índice de Desempenho das Finanças Municipais – IDFM com o objetivo de apresentar um diagnóstico da situação financeira das prefeituras municipais baianas, relacionando a sua capacidade de obtenção de recursos e a alocação dos mesmos dentre os diversos bens e serviços necessários à população. Pode ser utilizado como avaliador da capacidade da boa aplicação dos recursos públicos.	
Atualização das Divisas Intermunicipais do Estado da Bahia com a realização de campanha de campo nos Territórios de Identidade Baixo Sul, Médio Rio de Contas, Litoral Norte e Agreste Baiano, Semiárido Nordeste II, Sisal, Bacia do Jacuípe, Piemonte do Paraguaçu, Itaparica, Piemonte Norte do Itapicuru, Piemonte da Diamantina e Portal do Sertão; elaboração de mapas e anteprojetos de lei referentes aos Territórios de Identidade Baixo Sul, Médio Rio de Contas, Chapada Diamantina, Vale do Jiquiriçá, Rio Grande e Litoral Norte e Agreste Baiano e encaminhamento à Assembleia Legislativa da Bahia.	
Atualização das divisas interestaduais por meio de celebração de acordo com o Estado do Tocantins a respeito das divisas interestaduais; realização de campanha de campo em conjunto com o Instituto de Geociências Aplicadas do Estado de Minas Gerais para redefinição das divisas entre Bahia e Minas Gerais no Extremo Sul e Sudoeste do estado.	
Implantação do Projeto de Atualização Cartográfica do Estado da Bahia com a realização de aerolevantamento e imageamento pelo sensor orbital <i>World View</i> de 85,0% do território do estado e produção de modelo digital de superfície, ortoimagens digitais e curvas de nível para cerca de 70,0% do território estadual; execução de convênio com a Diretoria do Serviço Geográfico do Exército Brasileiro para elaboração de 1.768 folhas topográficas na escala 1:25 mil e 1:50 mil, até 2015.	
Criação e Implantação do Banco de Dados Geoespaciais com relatório do projeto conceitual com diagramas de classe segundo metodologia OMT-G e descrição de adaptações necessárias ao projeto referencial da Infraestrutura Nacional de Dados Espaciais – Inde / Comissão Nacional de Cartografia – Concar; relatório do projeto lógico; relatório final do projeto físico; relatórios mensais do andamento do processo de carga de dados e realização de treinamento da equipe técnica.	
Criação e implantação da Infraestrutura de Dados Espaciais da Bahia – IDE-BA e Geoportal Bahia com a assinatura de contrato com empresa selecionada em licitação junto ao Bird; modelagem conceitual e lógica do sistema e <i>layout</i> para aprovação do protótipo; modelagem física, dicionário de dados e <i>layout</i> para aprovação do protótipo; análise de iniciativas de implantação de IDE no Brasil e exterior para reconhecimento de possíveis diretrizes de operação continuada da IDE-BA; sistema de gerenciamento de metadados geoespaciais instalado e implantado em computador servidor indicado; serviço de catálogo instalado e implantado em computador servidor indicado; apresentação e justificativa da escolha do ferramental para construção e customização do portal <i>Web</i> ; entrega de licenças para componentes de <i>software</i> fornecido em suporte ao serviço de catálogo; interfaces <i>Web</i> para consulta e descoberta de serviços <i>Web</i> instaladas e operantes; documentação completa dos procedimentos para preparação das fontes de dados espaciais existentes para publicação de serviços <i>Web</i> segundo padrões OGC, através do serviço de catálogo, com documentação de treinamento; Geoportal Bahia instalado e operante; programação de treinamento da equipe técnica; e documento de proposta de diretrizes para o estabelecimento da IDE-BA.	
Elaboração de Diagnósticos Territoriais para compor os Diagnósticos Territoriais dos 27 Territórios de Identidade do estado.	
Finalização do estudo sobre Estratégias Logísticas para o Desenvolvimento da Macrorregião de Salvador – Feira de Santana com o objetivo de atender às demandas dos órgãos públicos quanto à formulação e implementação de políticas públicas de infraestrutura logística para o desenvolvimento socioeconômico do Estado da Bahia.	
Elaboração do estudo Grandes Projetos com produção do relatório preliminar do estudo sobre a caracterização e principais repercussões esperadas de três novas infraestruturas de transporte de cargas no Estado da Bahia (Hidrovia do Rio São Francisco, Ferrovia de Integração Oeste-Leste e Porto Sul), visando atender às demandas de informação da sociedade e dos órgãos públicos quanto à formulação e implementação de Políticas Públicas para o desenvolvimento socioeconômico do Estado da Bahia.	

EIXO ESTRUTURANTE	GESTÃO DEMOCRÁTICA DO ESTADO
ÁREA TEMÁTICA	RELAÇÃO GOVERNO-SOCIEDADE
PROGRAMA 153	RELAÇÃO GOVERNO-SOCIEDADE
Realização de reuniões junto ao Conselho Nacional dos Secretários Estaduais do Planejamento – Conseplan e produção de relatórios preliminares visando fornecer subsídios à implementação de políticas públicas para a infraestrutura logística e o desenvolvimento socioeconômico da região Nordeste do país dentro do estudo Logística para o Desenvolvimento do NE.	
Realização de reuniões com as secretarias de Estado e produção de relatórios preliminares visando atender às demandas dos órgãos públicos quanto à formulação e implementação de políticas públicas para a infraestrutura logística e desenvolvimento socioeconômico do estado dentro do estudo Logística Bahia.	
Realização da primeira expansão do Sistema Azimute, incluindo novas variáveis e ampliação de funcionalidades e lançamento público do sistema, visando beneficiar gestores, pesquisadores e público em geral. O aplicativo foi criado com o objetivo de auxiliar na análise da oferta de serviços de educação e saúde na Bahia. O sistema é uma plataforma digital que oferece informações georeferenciadas, ambiente interativo e acesso via <i>internet</i> . Seu diferencial é possibilitar que os usuários associem as informações dos serviços com as informações socioeconômicas dos municípios. Um fluxo de consultas estruturadas permite que se conheça, em poucos cliques, a localização e a distribuição da rede de educação e saúde do estado, relacionada com as características da população do entorno.	
Identificação e caracterização das manchas de pobreza na Bahia com conclusão da definição e o estudo metodológico das manchas territoriais de pobreza da Bahia. Esse trabalho identifica as localidades de maior concentração de pobres no estado bem como o perfil das populações pobres dos municípios.	
Sistema de Informações Estatísticas – SIM contendo informações estatísticas dos municípios e do Estado da Bahia. Esse sistema é um instrumento que visa subsidiar o governo e a sociedade civil, facilitando pesquisas a partir de variáveis econômicas, sociais e geoambientais do estado.	

EIXO ESTRUTURANTE	GESTÃO DEMOCRÁTICA DO ESTADO
ÁREA TEMÁTICA	PACTO FEDERATIVO
PROGRAMA 154	PACTO FEDERATIVO
EMENTA	Buscar soluções integradoras dentro do Pacto Federativo, visando à ampliação da efetividade na implementação de Políticas Públicas, pelo fortalecimento da cooperação federativa e qualificação da relação com parlamentares.
ÓRGÃO RESPONSÁVEL	SERIN
COMPROMISSO	Articular a política do Poder Executivo com os demais poderes e entes federativos, estabelecendo a sua coordenação e integração política.
ÓRGÃO RESPONSÁVEL	SERIN

AÇÕES REALIZADAS
Realização de assessoria técnica a todos os municípios baianos.
Elaboração de 417 perfis institucionais e 532 cenários políticos dos municípios baianos.
Cadastramento de 1.734 demandas e acompanhamento de 1.081.
Cadastramento de 1.206 demandas no sistema de relações institucionais visando à agilidade na tramitação de demandas e avaliação permanente da ação de governo.
Acompanhamento das ofertas públicas estadual e federal na celebração de 1.843 convênios com 314 prefeituras e ONG.



EIXO ESTRUTURANTE	GESTÃO DEMOCRÁTICA DO ESTADO
ÁREA TEMÁTICA	PACTO FEDERATIVO
PROGRAMA 154	PACTO FEDERATIVO
Mobilização e articulação de gestores municipais para atender à abertura de novos programas no Sistema de Gestão de Convênios e Contratos de Repasse do Governo Federal – Siconv, para os 417 municípios baianos.	
Mobilização de gestores municipais de 254 municípios em situação de emergência, no encaminhamento das ações de convivência com o semiárido.	
Elaboração e expedição de 255 informes para orientar os procedimentos no atendimento a oferta pública dos governos Federal e Estadual.	
Realização de assessoramento para implantar consórcios públicos.	
Articulação, mobilização de gestores municipais e acompanhamento da realização de nove reuniões itinerantes do Comitê Estadual para Ações de Convivência com o Semiárido.	
Articulação e mobilização de gestores municipais para a realização de 15 encontros para promoção e apresentação do Plano Nacional dos Direitos da Pessoa com Deficiência “Viver sem Limite”; da IX Conferência Estadual de Assistência Social; de 20 encontros do II Diálogos Territoriais; evento de lançamento oficial do Plano Safra nacional e estadual; do lançamento da Escola de Conselhos da Bahia e do Primeiro Núcleo de Formação Continuada de Conselheiros de Direitos da Criança e do Adolescente e Tutelares; do lançamento estadual do Selo Unicef Município Aprovado Edição 2013 – 2016.	
Planejamento, articulação e mobilização de gestores municipais para a promoção da política de fortalecimento dos consórcios públicos, para realização de ações de convivência com o semiárido.	
Articulação e implementação de 15 reuniões regionais com gestores municipais consorciados para o fortalecimento dos Consórcios Públicos com entregas de máquinas para infraestrutura hídrica e social, além de outras diversas ações executadas pelas Secretarias e órgãos, visando ao desenvolvimento do semiárido.	
Articulação e mobilização para a realização de nove Audiências Públicas do ZEE.	
Realização de 4.583 ligações para reforço do Informe de programação da Agenda do Governador.	
Mobilização e acolhimento dos gestores municipais em quatro agendas da Presidente da República na Bahia.	

Anexo I

Municípios por Territórios de Identidade

TERRITÓRIOS DE IDENTIDADE	MUNICÍPIOS
01 Irecê	América Dourada
	Barra do Mendes
	Barro Alto
	Cafarnaum
	Canarana
	Central
	Gentio do Ouro
	Ibipeba
	Ibititá
	Ipupiara
	Irecê
	Itaguaçu da Bahia
	João Dourado
	Jussara
	Lapão
	Mulungu do Morro
	Presidente Dutra
	São Gabriel
02 Velho Chico	Uibaí
	Xique-Xique
	Barra
	Bom Jesus da Lapa
	Brotas de Macaúbas
	Carinhanha
	Feira da Mata
	Ibotirama
	Igaporã
	Malhada
	Matina
	Morpará
	Muquém de São Francisco
	Oliveira dos Brejinhos
	Paratinga
	Riacho de Santana
	Serra do Ramalho
	Sítio do Mato

TERRITÓRIOS DE IDENTIDADE	MUNICÍPIOS
03 Chapada Diamantina	Abaíra
	Andaraí
	Barra da Estiva
	Boninal
	Bonito
	Ibicoara
	Ibitiara
	Iramaia
	Iraquara
	Itaeté
	Jussiapé
	Lençóis
	Marcionílio Souza
	Morro do Chapéu
	Mucugê
	Nova Redenção
	Novo Horizonte
	Palmeiras
	Piatã
	Rio de Contas
04 Sisal	Seabra
	Souto Soares
	Utinga
	Wagner
	Araci
	Barrocas
	Biritinga
	Candeal
	Cansanção
	Conceição do Coité
	Ichu
	Itiúba
	Lamarão
	Monte Santo
	Nordestina
	Queimadas
	Quijingue
	Retirolândia
	Santaluz
	São Domingos
	Serrinha
	Teofilândia
	Tucano
	Valente



TERRITÓRIOS DE IDENTIDADE	MUNICÍPIOS
05 Litoral Sul	Almadina
	Arataca
	Aurelino Leal
	Barro Preto
	Buerarema
	Camacan
	Canavieiras
	Coaraci
	Floresta Azul
	Ibicarai
	Ilhéus
	Itabuna
	Itacaré
	Itaju do Colônia
	Itajuípe
	Itapé
	Itapitanga
	Jussari
	Maraú
	Mascote
	Pau Brasil
	Santa Luzia
	São José da Vitória
	Ubaitaba
	Una
	Uruçuca
06 Baixo Sul	Aratuípe
	Cairu
	Camamu
	Gandu
	Ibirapitanga
	Igrapiúna
	Ituberá
	Jaguaripe
	Nilo Peçanha
	Piraí do Norte
	Presidente Tancredo Neves
	Taperoá
	Teolândia
	Valença
	Wenceslau Guimarães
07 Extremo Sul	Alcobaça
	Caravelas
	Ibirapoã
	Itamaraju
	Itanhém
	Jucuruçu
	Lajedão
	Medeiros Neto
	Mucuri
	Nova Viçosa
	Prado
	Teixeira de Freitas
	Vereda

TERRITÓRIOS DE IDENTIDADE	MUNICÍPIOS
08 Médio Sudoeste da Bahia	Caatiba
	Firmino Alves
	Ibiciuí
	Iguaí
	Itambé
	Itapetinga
	Itarantim
	Itororó
	Macarani
	Maiquinique
	Nova Canaã
	Potiraguá
09 Vale do Jiquiriçá	Santa Cruz da Vitória
	Amargosa
	Brejões
	Cravolândia
	Elísio Medrado
	Irajuba
	Itaquara
	Itiruçu
	Jaguaquara
	Jiquiriçá
	Lafayette Coutinho
	Lagedo do Tabocal
	Laje
	Maracás
	Milagres
	Mutuípe
	Nova Itarana
	Planaltino
	Santa Inês
	São Miguel das Matas
	Ubaíra
10 Sertão do São Francisco	Campo Alegre de Lourdes
	Canudos
	Casa Nova
	Curaçá
	Juazeiro
	Pilão Arcado
	Remanso
	Sento Sé
	Sobradinho

TERRITÓRIOS DE IDENTIDADE	MUNICÍPIOS
11 Bacia do Rio Grande	Angical
	Baianópolis
	Barreiras
	Buritirama
	Catolândia
	Cotegipe
	Cristópolis
	Formosa do Rio Preto
	Luís Eduardo Magalhães
	Mansidão
	Riachão das Neves
	Santa Rita de Cássia
	São Desidério
	Wanderley
12 Bacia do Paramirim	Boquira
	Botuporã
	Caturama
	Érico Cardoso
	Ibipitanga
	Macaúbas
	Paramirim
	Rio do Pires
13 Sertão Produtivo	Tanque Novo
	Brumado
	Caculé
	Caetité
	Candiba
	Contendas do Sincorá
	Dom Basílio
	Guanambi
	Ibiassucê
	Ituaçu
	Iuiu
	Lagoa Real
	Livramento de Nossa Senhora
	Malhada de Pedras
	Palmas de Monte Alto
	Pindaí
	Rio do Antônio
	Sebastião Laranjeiras
	Tanhaçu
	Urundi

TERRITÓRIOS DE IDENTIDADE	MUNICÍPIOS
14 Piemonte do Paraguaçu	Boa Vista do Tupim
	Iaçu
	Ibiquera
	Itaberaba
	Itatim
	Lajedinho
	Macajuba
	Mundo Novo
	Piritiba
	Rafael Jambeiro
	Ruy Barbosa
	Santa Terezinha
	Tapiramutá
15 Bacia do Jacuípe	Baixa Grande
	Capela do Alto Alegre
	Gavião
	Ipirá
	Mairi
	Nova Fátima
	Pé de Serra
	Pintadas
	Quixabeira
	Riachão do Jacuípe
	São José do Jacuípe
	Serra Preta
16 Piemonte da Diamantina	Várzea da Roça
	Várzea do Poço
	Caém
	Capim Grosso
	Jacobina
	Miguel Calmon
	Mirangaba
	Ourolândia
	Saúde
	Serrolândia
	Umburanas
	Várzea Nova



TERRITÓRIOS DE IDENTIDADE	MUNICÍPIOS
17 Semi-Árido Nordeste II	Adestina
	Antas
	Banzaê
	Cícero Dantas
	Cipó
	Coronel João Sá
	Euclides da Cunha
	Fátima
	Heliópolis
	Jeremoabo
	Nova Soure
	Novo Triunfo
	Paripiranga
	Pedro Alexandre
	Ribeira do Amparo
	Ribeira do Pombal
	Santa Brígida
	Sítio do Quinto
18 Litoral Norte e Agreste Baiano	Acajutiba
	Alagoinhas
	Aporá
	Araçás
	Aramari
	Cardeal da Silva
	Catu
	Conde
	Crisópolis
	Entre Rios
	Esplanada
	Inhambupe
	Itanagra
	Itapicuru
	Jandaíra
	Mata de São João
	Olindina
	Ouriçangas
	Pedra
	Pojuca
	Rio Real
	Sátiro Dias

TERRITÓRIOS DE IDENTIDADE	MUNICÍPIOS
19 Portal do Sertão	Água Fria
	Amélia Rodrigues
	Anguera
	Antônio Cardoso
	Conceição da Feira
	Conceição do Jacuípe
	Coração de Maria
	Feira de Santana
	Ipecaetá
	Irará
	Santa Bárbara
	Santanópolis
	Santo Estêvão
	São Gonçalo dos Campos
	Tanquinho
20 Vitória da Conquista	Teodoro Sampaio
	Terra Nova
	Anagé
	Aracatu
	Barra do Choça
	Belo Campo
	Bom Jesus da Serra
	Caetanos
	Cândido Sales
	Caraibas
	Condeúba
	Cordeiros
	Encruzilhada
	Guajeru
	Jacaraci
	Licínio de Almeida
	Maetinga
	Mirante
	Mortugaba
	Piripá
	Planalto
	Poções
	Presidente Jânio Quadros
	Ribeirão do Largo
	Tremedal
	Vitória da Conquista

TERRITÓRIOS DE IDENTIDADE	MUNICÍPIOS
21 Recôncavo	Cabaceiras do Paraguaçu
	Cachoeira
	Castro Alves
	Conceição do Almeida
	Cruz das Almas
	Dom Macedo Costa
	Governador Mangabeira
	Maragogipe
	Muniz Ferreira
	Muritiba
	Nazaré
	Santo Amaro
	Santo Antônio de Jesus
	São Felipe
	São Félix
	São Francisco do Conde
	São Sebastião do Passé
	Sapeaçu
	Saubara
22 Médio Rio de Contas	Aiquara
	Apuarema
	Barra do Rocha
	Boa Nova
	Dário Meira
	Gongogi
	Ibirataia
	Ipiaú
	Itagi
	Itagibá
	Itamari
	Jequié
	Jitaúna
	Manoel Vitorino
	Nova Ibiá
	Ubatã
23 Bacia do Rio Corrente	Brejolândia
	Canápolis
	Cocos
	Coribe
	Correntina
	Jaborandi
	Santa Maria da Vitória
	Santana
	São Félix do Coribe
	Serra Dourada
	Tabocas do Brejo Velho
24 Itaparica	Abaré
	Chorrochó
	Glória
	Macururé
	Paulo Afonso
	Rodelas

TERRITÓRIOS DE IDENTIDADE	MUNICÍPIOS
25 Piemonte Norte do Itapicuru	Andorinha
	Antônio Gonçalves
	Caldeirão Grande
	Campo Formoso
	Filadélfia
	Jaguarari
	Pindobaçu
	Ponto Novo
	Senhor do Bonfim
26 Metropolitana de Salvador	Camaçari
	Candeias
	Dias D'Ávila
	Itaparica
	Lauro de Freitas
	Madre de Deus
	Salinas da Margarida
	Salvador
	Simões Filho
	Vera Cruz
27 Costa do Descobrimento	Belmonte
	Eunápolis
	Guaratinga
	Itabela
	Itagimirim
	Itapebi
	Porto Seguro

Fonte: Seplan/SPE

